# EL DIARIO PALENTINO

Miércoles, 6 de Mayo de 1992 — EL DIA DE PALENCIA — Núm. 15.757. Precio 70 pesetas

Fundado en 1881


Caso de la construcción

## El tribunal hará pública la sentencia mañana

Burgos. (EFE).- El tribunal del Caso de la Construcción de Burgos dará a conocer mañana la sentencia sobre este proceso judicial, cuyo juicio duró casi seis meses y quedó visto para sentencia el pasado 5 de marzo, dijeron a EFE fuentes judiciales.

La sentencia será leída, a las 10,00 horas, en la sala de plenos de la Audiencia Provincial, donde se celebró el juicio, por el ponente de la vista, Ramón Ibáñez de Aldecoa, que formó parte del tribunal junto con el presidente, Juan Sancho Fraile, y el magistrado César Balmori.

Hasta el momento no se ha filtrado ningún dato sobre el contenido de la sentencia, aunque en medios judiciales ha trascendido que su contenido supera los cien folios.

Entre los 11 acusados que se sentaron el banquillo de la Audiencia Provincial se encuentran el alcalde de Burgos, José María Peña, dos tenientes de alcalde y un exteniente, así como el promotor inmobiliario Antonio Miguel Méndez Pozo.

## HOY EN EL DIARIO PALENTINO


PALENCIA

5 Miguel Hernández ya tiene calle en Palencia

6 La Diputación firmó un crédito con BANESTO para ayudar a las tesorerías municipales

9 Continúa el Congreso sobre el V Centenario

PROVINCIA

14 GUARDO y AGUILAR DE CAMPOO

15 VILLADA y FRECHILLA

16 TARIEGO, BALTANAS y VILLAMEDIANA


Se informará sobre los aspectos judiciales de la «Ley Corcuera»

## Presentadas las Jornadas de Formación de las Fuerzas de Seguridad del Estado

**La Ley de Protección de la Seguridad Ciudadana, popularmente conocida como "Ley Corcuera", centrará buena parte de las Jornadas de Formación de Fuerzas y Cuerpos de Seguridad del Estado, que han sido presentadas hoy y que se desarrollarán a lo largo de los dos próximos fines de semana. El Gobierno Civil y la Audiencia Provincial han organizado estas jornadas para aumentar la eficacia de las fuerzas policiales y profundizar en la relación entre ellas y los fiscales y jueces. En la FOTO de LUIS, de izquierda a derecha, José Carlos Llorente, secretario general del Gobierno Civil; Manuel Domínguez Viguera, presidente de la Audiencia Provincial; el gobernador civil Esteban Egea y el fiscal-jefe de la Audiencia Provincial, Manuel Martín-Granizo.**

Considerado como un desastre nacional en Francia

## Al menos veinte personas murieron al hundirse una tribuna en el campo de fútbol de Bastia

París (EFE).- El hundimiento de una tribuna en el estadio de fútbol Armand Cesari de Bastia, donde al menos 20 personas han resultado muertas y más de 700 heridas, es considerado como un desastre nacional en Francia, donde continúan las operaciones de socorro a las víctimas del accidente.

Una comisión investigadora llegó a Bastia para estudiar las causas de la catástrofe, ocurrida anoche poco antes de comenzar la semifinal de la Copa de Francia entre el Bastia y el Olímpico de Marsella, cuando la parte superior de una instalación metálica comenzó a deslizarse para después derrumbarse.

Según los primeros indicios, el accidente se produjo como consecuencia del movimiento que los aficionados provocaban en esa tribuna, montada en una semana especialmente para el partido.

Pocos minutos antes de la catástrofe, los organizadores habían lanzado un llamamiento para que los espectadores permanecieran tranquilos y se abstuviesen de patear el suelo de la tribuna.

Entre los tubos metálicos se podían ver decenas de cuerpos ensangrentados, algunos sin vida, mientras que la confusión más completa reinaba en el estadio.

Los jugadores abrieron las verjas que rodean el terreno para proporcionar una salida a los miles de espectadores que rápidamente invadieron el terreno de juego.

Los servicios de socorro movilizados para el partido, unos 500 hombres, fueron rápidamente reforzados por unidades de otras ciudades de Córcega y procedentes de la Costa Azul francesa, pero el numeroso público y los vehículos estacionados en las inmediaciones dificultaron el transporte rápido de los heridos.

Varios helicópteros y aviones participaron en las operaciones de socorro y las regiones de la costa mediterránea francesa emprendieron un plan especial para situaciones de emergencia.

Los propios jugadores ayudaron a la asistencia de los heridos, que fueron transportados a hospitales de Córcega y del sur de Francia dada la limitación de plazas en los centros médicos de la isla francesa.

Pese a los esfuerzos y la eficacia desmostrada, el último balance, aún provisional, indicaba 20 muertos y más de 700 heridos, de ellos 70 en un estado grave, según la prefectura.

Desde los primeros momentos de la catástrofe, comenzó la polémica sobre la seguridad en los estadios de fútbol y las circunstancias de este accidente.

Testigos oculares explicaron que las franjas de madera sobre

(Continúa en última página)

Las obras siguen paralizadas

## La Junta y los vecinos buscan soluciones para el túnel de Camporredondo

La Delegación Territorial de la Junta de Castilla y León podría acometer próximamente una vía alternativa entre Camporredondo y Cardaño, aprovechando gran parte de la pista forestal ya existente. Esta fue una de las tres alternativas planteadas en la reunión mantenida ayer entre José Luis Montes, delegado territorial en Palencia, y Félix Bonillo, alcalde de Velilla del Río Carrión, para solucionar los posibles trastornos que podrían provocar las obras del túnel de Camporredondo a los vecinos de Cardaño de Abajo y Alba de los Cardaños.

Esta alternativa, defendida por la Cooperativa Ganadera de Cardaño y Alba, podría suponer un retraso importante en el comienzo de las mejoras del túnel, al tener que solicitar autorización previa a la Consejería de Medio Ambiente.

Otras soluciones analizadas ayer fueron las de ubicar dos vehículos, uno en cada boca del túnel, para transportar a los vecinos afectados a las localidades más próximas y la de habilitar otra pista forestal en el trazado de Triollo a Camporredondo.

(Información en pág. 9)

## UGT de Palencia apoya el paro general de 24 horas

Los secretarios provinciales de UGT de Castilla y León acordaron esta mañana, en el transcurso de una reunión celebrada en Valladolid, no optar por una decisión unitaria y respetar los acuerdos que las Uniones Provinciales de este sindicato adopten próximamente sobre la huelga del próximo día 28, si bien aseguraron que el sector de la minería de León y de Palencia secundarán un paro de 24 horas, mientras que la huelga en la enseñanza y comercio en otras provincias se podría adecuar a la jornada natural de la mañana. De los nueve secretarios provinciales, cuatro defendieron el paro general– entre ellos UGT Palencia– y otros cuatro se decantaron por la huelga parcial, mientras que el resto no se pronunció claramente. Respecto a la unidad sindical con CCOO en esta jornada de huelga, próximamente se concretarán reuniones a nivel provincial para decidir al respecto.

M.C.D.2022

# JUEVES

## 7

**Santoral:** Ss. Benedicto II p.; Juvenal, Flavio, Augusto, Agustín, Cuadrado, Rufino, Saturnino ms.; Domiciano cf.; Inocencio dc.; Estanislao ob y m.

Sale el sol a las 07,07 h. y se pone a las 21,16 h. La luna sale a las 11,11 h. y se pone a las 02,00 h. Cuarto creciente el 9 en Leo.

**Refrán:** "No ordenes regla que ponga mal fuero en la venta".

## EFEMERIDES

**1298** Colocación de la primera piedra de la catedral de Barcelona.

**1429** Juana de Arco conquista el fuerte que le cerraba el paso a Orleans, ciudad que conquistó después, y resulta herida.

**1714** Los catalanes rechazan el asalto de las tropas reales a Barcelona durante la guerra de Sucesión.

**1824** Se estrenan en Viena la "Novena Sinfonía" y la "Misa en re", dos sublimes creaciones de Beethoven.

**1848** Insurrección liberal en Madrid, que ocasionó la muerte del capitán general Fulgosio.

**1866** Atentado frustrado en Berlín contra el canciller alemán Bismarck por parte de un judío alemán.

**1900** Creación de un fondo internacional contra el hambre en la India.

*EL DIARIO PALENTINO*
*EL DIA DE PALENCIA*

**Palencia:** Mayor,67 – 34001. Apartado de Correos,17.
**Teléfonos: Redacción, 744822. Anuncios y suscripciones, 740417.**
**Administración,740258 FAX, 743360**
**D.P.: P-2-1958**

**Presidente editor:** José Luis Alonso Almodóvar ; **Gerente:** José Luis Alonso Cruz

**Director:** MARIANO VALERO. **Redactor jefe:** Gonzalo Ortega Aragón
**Jefe de talleres:** Francisco del Campo

# Ventanal

**La Serna: Iglesia parroquial de la Asunción.-(Foto de J.L. Hoyos).**

*Si desea publicar fotografías de su localidad en el "Ventanal", envíelas a El Diario Palentino. Redacción. C/ Mayor, 67 - 34001 Palencia. Indique el lugar y el autor. Formato*

# CARTELERA

**ORTEGA:** *"¡Alto! o mi madre dispara"* (13)(5,30-8,15-10,45)
**AVENIDA 1:** *"La familia Addams"* (T) (5,30-8,15-10,45)
**AVENIDA 2:** *"Análisis final"* (18) (5,30-8,15-10,45)
**AVENIDA 3:** *"Tomates verdes fritos"* (13) (5,30-8,15-10,45)
**AVENIDA 4:** *"La carne"* (18) (5,30-8,15-10,45)
**AVENIDA 5:** *"El príncipe de las mareas"* (18) (5,30-8,15-10,45)
**AVENIDA 6:** *"Hook"* (T) (5,30-8,15-10,45)
**BOSTON 1:** *"El padre de la novia"* (5,30-8,15-10,45)
**BOSTON 2:** *"Barton Fink"* (5,30-8,15-10,45)
**BOSTON 3:** *"El silencio de los corderos"* (5,30-8,15-10,45)

# SORTEOS

## Lotería primitiva

Jueves, 30 de abril
**1-8-9-10-25-35**
C 32 – R 5

Sábado, 2 de mayo
**6-11-14-31-39-47**
C 40 – R 8

## BONOLOTO

Domingo, 3 de mayo
**7-22-23-26-32-33**
C 15 – R 3

Lunes, 4 de mayo
**10-16-18-34-36-41**
C 1

Martes, 5 de mayo
**12-18-30-40-42-43**
C 22

Miércoles, 6 de mayo
**7-14-29-35-40-48**
C 21

## ONCE

*n.º premiado ayer*
**28977**

# FARMACIAS

**Miércoles, 6:** Doña María Carmen Sotorrio González-Quevedo (Avda. Modesto Lafuente, 2) y doña Mercedes Aguado Martínez de Azcoitia (Los Abetos, 4).

**Jueves, 7:** D. Isidoro de Fuentes Castells (San Juan de Dios, 1) y doña Begoña Velasco Sáinz de Aja (Paseo del Otero, 65).

**Servicio Nocturno:** Don Isidoro de Fuentes Fenech (Lope de Vega, 7). Diariamente desde las 10,30 de la noche.

# TELEFONOS

| | |
|---|---|
| Hospital General "Río Carrión" | 72 29 00 |
| Ambulatorio | 74 40 11 |
| Hospital Provincial "San Telmo" | 72 82 00 |
| Casa de Socorro | 72 24 81 |
| Cruz Roja (oficinas y coordinadora) | 70 05 07 - 70 05 03 |
| Cruz Roja (urgencias) | 22 22 22 |
| Clínica "Virgen de la Salud" | 74 77 00 |
| Ambulancias | 75 22 40 |
| Ambulancias Cruz Roja | 74 41 46 |
| Ambulancias Vipamiel | 84 46 76 |
| Ambulancia UCI móvil | 74 80 23 |
| Policía (urgencias) | 0 91 |
| Policía Nacional | 74 27 15 |
| Protección Civil | 0 06 |
| Bomberos (Palencia capital: 080) | 72 11 11 |
| Subsector de Tráfico | 72 06 88 |
| Guardia Civil | 0 62 |
| Policía Municipal (092) | 74 76 77 |
| Ayuntamiento | 71 81 00 |
| RENFE -información- | 74 30 19 |
| Autobuses RENFE | 74 32 22 |
| Taxis: Parada Federación | 74 21 26 |
| " " Pasaderas | 74 08 10 |
| " " San José | 72 00 16 |
| " " San Lázaro | 72 20 76 |
| " " Est. RENFE | 74 39 19 |
| Iberdrola, averías | 74 25 57 |
| Asociación de Alcohólicos Rehabilitados de Palencia (A.R.P.A.) | 72 89 58 |

# ACTOS Y CONVOCATORIAS

**Instituto Politécnico de FP.**-Está abierto el plazo de admisión de nuevos alumnos para el curso 92/93, en los niveles de Educación Secundaria obligatoria (14 a 16 años), Módulo Mantenimiento en Linea (nivel II), Módulo Estética Facial (nivel II) y Formación Profesional de 2º grado.

**Instituto Camino de la Miranda.**-Hasta el día 20 de mayo está abierto el plazo para realizar la prematrícula del curso 92/93 en ramas de Automoción (1º y 2º), Sanitaria, Administrativa y Comercial (1º y 2º) y curso de acceso a 2º grado.

**Mes de María.**-San Francisco celebrará misas vespertinas, a las 8, con homilía mariana. Todos los viernes se realizará ofrenda de las flores.

**"Hablamos del campo".**-La Unión de Campesinos, COAG, desarrollará este programa con el tema "Después de las movilizaciones..¿qué?", en la provincia. El día 7 de mayo lo hará Aguilar de Campoo, a las 12 en el Centro Sanitario, y en Paredes de Nava, a las 21 horas en la Biblioteca.

**Federación de Padres de Alumnos.**-La FAPPA organiza charlas en la provincia sobre la LOGSE. El día 9, en Venta de Baños, a las 4,30 en la Casa de la Cultura.

**Guarderías Infantiles.**-El plazo de presentación de solicitudes para guarderías del Servicio de Bienestar Social es hasta el 25 de mayo. Se atenderá a niños entre 0 y 3 años. La misma fecha para la guardería "Apeninos de Guardo".

**Dirección de Educación.**-Hasta el día 20 de mayo está abierto el plazo de admisión de solicitudes para alumnos de Bachillerato, Formación Profesional y Enseñanzas Artísticas para el curso 92/93, en los centros públicos.

**Adoración Nocturna Española.**-San Pascual Bailón celebrará su vigilia mensual ordinaria en la noche del 9 al 10 de mayo, a las 10,30, en la iglesia de San Francisco.

M.C.D.2022

# Ventanilleo

**Se dijo siempre por estas tierras que hombre de muchos oficios, pobre seguro. Y ahora mismo, trasladando algunos conceptos, podemos también afirmar que gente de muchos amos, tararí que te vi.**

**O sea que la multiplicidad de administraciones, que si tuya que si mía, está desembocando en un galimatías burocrático y ventanillero que más que soluciones suelen formar laberintos. Y no digamos si esas varias administraciones se juntan para hacer algo, porque entonces suele haber más diligencia en el reparto de glorias que de responsabilidades y, con cierta frecuencia, la casa sin barrer.**

**Siglos llevamos pidiendo la agilidad de la oficialidad. No sólo por el bien de la dinámica social, sino también porque siempre fue necesario recortar los gastos de camino. Bueno, pues en esto, como en otros asuntos, vamos marcha atrás. No hay manera de buscar la línea recta entre Administración y administrados, sino que cada ocupante de despacho se encarga de enredar más la madeja. Y entre ovillo que se retuerce y los hilos que no atan cabos, olla que va cayendo y mañana será otro cocido.**

**El panorama se enmaraña más todavía cuando, ante la falta de efectividad oficial, hay que inventar, crear o soñar organismos privados o más o menos oficialistas, con integración de unos y otros, los de la cada grande, los de la pequeña, los de la mediana y hasta los de la choza del cerro. Entonces suelen crecer las malas hierbas de las envidias, las insidias, el capitanismo, el nepotismo y la chupetería, bosquecillo capaz de matar cualquier semilla espigadora.**

**Alguien podrá decir que se hacen cosas, luego cabalgamos. Pero habrá que recordar una vez más que el éxito, la efectividad están no en hacer algo, sino en lograr mucho y bien. Y bastante nos tememos que este cotarreo y este cotorreo de pelotas vueltas y devueltas sea un mecanismo esterilizante.**

**Cada vez son más numerosas las voces que se oyen contra el compadre del oficialismo, contra el peloteo de despachos, contra la maraña de competencias e incompetencias, contra el triquitraque de papeles. Y muchas iniciativas terminan non natas, agostadas en ese rosario de aquí no y allá tampoco, vuelva a ver si y ya le dije que no.**

**No se entiende todavía, a estas alturas, esos gobierno regionales a media asta; hasta aquí llegó el agua y de aquí para allá es del señor conde. No se entiende que haya decenas de celdillas burocráticas y uno no sepa a qué señor sirve o a qué señora reverencia. Y no se entiende este tejemaneje mendicante, sin saber si pedimos pan en la tahona o lo estamos pidiendo al señor de los adobes.**

**Y es lo que decía un ciudadano cabreado: Que pides y no te dan ni de limosna, que bastante hacen con pagar a tanta gente puesta precisamente para decir que ya no hay nada...**

# RETABLILLO

## ¿PARA QUE

Un lector, que acaba de oír en la "tele" los propósitos gubernamentales mentales de dotar de un **dorado pasar** a los presidentes de Gobierno al cesar en sus funciones, me llama tan indignado, que diríase que soy yo el responsable... Cuando le replico con aquello de *A mí, que me registren* dulcifica tono y expresiones, reconoce que se trata de un desahogo y que a ver si lanzo **la andanada** que a él le gustaría lanzar...

¿Para qué, amigo, si se ríen de todo? No hay más que asomar al panorama político nacional para convencerse. ¿Desde cuándo clama la **vox populi** contra los chanchullos de Juan Guerra y, especialmente, contra su impunidad? ¿Qué decir de los intentos parlamentarios de investigación? ¿Qué lecturas ofrece que un ministro se vea precisado a salir del Gobierno por la puerta de servicio y ya anden anunciándole, provocadoramente, la concesión de una sinecura?

Según los observadores, este último Primero de Mayo se resintió la presencia de manifestantes. No obstante, acaso no se hayan dicho jamás verdades más rotundas, directas, demoledoras. Porque lo del Seguro del Desempleo constituye una chapuza inmensa, antológica, que la dignidad nacional y el sentido común demandan solucionar, pero, como Nicolás Redondo subrayó, ¿qué significa políticamente eso en comparación con las trapisondas de Mariano Rubio, Ibercorp, la "beautiful", etc., etc.?

Tengo la sospecha de que Felipe González y cuantos, sentados sobre un pan, acampan a su sombra, se ríen a mandíbula batiente cada vez que algún ingenuo habla de corrupciones. Hablar de recortar salarios y subsidios y al mismo tiempo anunciar el **dorado pasar**, origen del cabreo de mi comunicante, constituye insulto y burla para este pueblo siempre tolerante, callado y sumiso: antes con la dictadura y ahora, bajo el signo de la democracia...

## POR EL OTRO LADO

El caso es que si en el entorno del Gobierno llueve, por el lado de la Oposición no escampa, aunque dicho sea en otro sentido.

José María Aznar viajó a Hungría. En cuanto el personal de allá se descuidó un instante, tomó él en sus manoss el pandero y, cual si se encontrara en un acto electoral ante su propia gente, se puso a tocar una de fustigación al Gobierno.

¡Qué le importará a los húngaros lo que Felipe González da de sí o de no! Asuntos son esos que se discuten y dilucidan en casa, jamás fuera. No tienen problemas en Hungría, como para ir a distraerlos con los ajenos. ¿Será acaso que, envidioso Aznar de la vitola internacional que Felipe ha conseguido a base de viajar y hacer declaraciones en foros allende la frontera, intenta él otro tanto? Quizá, pero, estando en la Oposición, semejante papel resulta difícil y desairado. Entre otras razones, porque ni siquiera a sus partidarios puede complacerles que se vaya por ahí a **hacer la colada**.

Complicado debe ser mandar, pero oponerse a quien gobierna tampoco constituye una bicoca.

## DISCORDIA

Vieja y socorrida expresión la de *La manzana de la discordia*. Para las desavenencias, siempre ha existido una manzana. A veces, un cesto. Quizá el hombre lleve en el corazón la discordia y la manzana no se más que la disculpa para airearla.

Los ejemplos son numerosos y en todos los flancos. No mencionaré la manzana del Parque "Valle de Cerrato" porque colma con crecer mi capacidad de comprensión y de aburrimiento y acabará poniéndonos a todos en coplas de cordel. Ahí está también el proyecto de la autovía de Burgos a León, que ha conseguido que hasta entre los comunistas se susciten desmarques, por decirlo de manera deportiva.

Jamás se ha pregonado tanto por estos páramos la voluntad de dialogar. No argumentaré con aquello de *Dime de qué alardeas y te diré de lo que careces*, que tampoco es eso; pero sospecho que cuando insistimos en el deseo de diálogo, en el fondo y acaso sin darnos cuenta lo que estamos expresando es la esperanza de convencer más que la disposición a resultar convencidos. Por eso nuestros diálogos acaban casi siempre en discusión y, si sobre la mesa hay una **manzana**, en discordia...

**P. M. B.**

M.C.D.2022

# Viajar seguros

## A los 450 años de la llegada de San Francisco Javier a Goa

Ignoramos si aquel 6 mayo de 1542 cayó en primer sábado de mes. Pero seguro que Francisco Javier invocaría a la Virgen agradeciendo su protección en el largo y complicado viaje. Docenas de compañeros suyos habían muerto en los 13 meses menos un día que duró.

Javier había nacido el mismo año en que Cristóbal Colón moría y emprendió su navegación hacia las Indias, el día en que cumplía 35 años -7 de abril de 1541 desde Lisboa, el puerto adonde arribó el descubridor tras su primer viaje. El misionero ya no regresó a España, pero su recuerdo sigue movilizando a docenas de jóvenes que se aventuran a una actividad semejante. Con muchos riesgos de los que ahora queremos recordar únicamente los padecidos por los misioneros jesuitas de antaño.

Ya el compañero navarro de Ignacio de Loyola estuvo a punto de dejar sus huesos en Africa, cuando durante una de las paradas del trayecto el doctor tuvo que sangrarle varias veces para evitar su muerte. Luego afrontaría, en los once años de su apostolado en Oriente, numerosos viajes repletos de peligrosas tempestades. Por dos veces recorrió las enormes distancias desde la India a tierras de Malaca, y además los recorridos por las Molucas, el viaje hasta Japón y su regreso y por fin la ida hasta las costas de China.

No es raro que en un primer momento los navegantes le invocaran como patrono y en unas letanías publicadas en el año 1676 se le califique de "socorro en los naufragios", "ancla y puerto seguro de los marineros" y "guía de navegantes". Bastantes recuerdan la pintoresca escena del cangrejo que arrastra el crucifijo por las arenas de la playa: horas antes lo había sumergido Javier en las turbulentas aguas pidiendo a Dios pasase el peligro de la tormenta, rompiéndose el cordón con que lo sujetaba. Aquella "devolución" era sólo un signo de hasta qué punto el santo debía continuar cargando con la cruz. "En muchos peligros me ví en este viaje así entre tormentas del mar como entre enemigos". Esta frase de una de sus cartas podría haberla repetido en muchas. En una de las peores comenta cómo veía llorar y lamentarse a sus compañeros de viaje: "quiso Dios probarnos y darnos a conocer para cuánto somos si en nuestras fuerzas esperamos".

En una historia con reminiscencias bíblicas -tempestad calmada, Jesucristo escogiendo para su grupo predilecto a hombres pescadores– cabe ejemplificar, únicamente con unos pocos datos y sólo de jesuitas, esa peligrosa aventura de los viajes misioneros.

En julio de 1570 Ignacio Azevedo y 39 jesuitas más, que marchaban hacia Brasil son asesinados de una sola vez por los piratas en las proximidades de las Islas Canarias. Entre ellos varios españoles, uno sobrino de Santa Teresa.

En 1673 de un grupo de 25 que van a la misión de la India, compañeros del futuro mártir y santo Juan de Brito, doce mueren por el camino en las epidemias que seguían diezmando a los viajeros en barcos de vela con pocos recursos higiénicos y alimenticios.

En 1684 un jesuita misionero e investigador, el belga P. Couplet, le contaba al francés P. Avril, cómo de unos 600 jesuitas destinados a la misión de China, ¡quinientos! habían fallecido víctimas de naufragios, piratas, enfermedades... Curiosamente ambos jesuitas morirían ahogados a su vez en 1693.

No sorprende que hubiera quienes juzgaran temerarios los viajes de Javier extrañándose de su valor para afrontar el riesgo. El, que tenía a Cristo en el corazón y la salvación de quienes no le conocían también en lo íntimo de su ser, comentaba: "¡A mí lo que me extraña es su falta de fe". Sabía que incluso en el caso de acabar sus días en un naufragio... llegaría a buen puerto, pues todo lo emprendía por Aquel que nos espera como meta definitiva. Algo que no entendía un bonzo que le escuchaba hablar del asunto y que reconocía amargamente: "No conozco ese puerto".

Sería interesante saber cuántos misioneros palentinos han muerto en viajes o circunstancias similares de sus trabajos. Dios sí lo conoce y les ha premiado. En estos días hemos celebrado la jornada del Clero Indígena. Seguro que es ideal que vayan surgiendo vocaciones nativas. Debemos apoyarlo. Pero siempre será necesario que hombres y mujeres católicos, universales, se lancen a la "aventura" de llevar el Evangelio a todo el mundo.

**J.L. Hoyos, S.J.**

# Aire sin fronteras

Pilar MONTEPULCIANO

Los organismos internacionales, ya sean económicos o políticos, no consiguen superar el lastre del concepto de Soberanía. Todas sus conversaciones se destinan a conseguir que los estados miembros accedan a prescindir de parte de sus derechos soberanos para que las asambleas internacionales puedan hacer valer sus opiniones. De cualquier forma cada uno de sus miembros suele reivindicar su derecho a la soberanía interna en cualquier tema, en el momento en que las decisiones del organismo multinacional se apartan un ápice de sus intenciones. Si bien esto mantiene una lógica jurídica en los campos de la política, esta lógica se tambalea ante los argumentos económicos, y se derrumba indefectiblemente ante las consideraciones ecológicas.

En lo que a la conservación del medio ambiente se refiere, la actuación de cualquier grupo,ya sea pequeño, o grande como las naciones mismas, influye directamente sobre sus vecinos, e indirectamente -pero no por ello con menos certeza sobre el resto de la comunidad mundial. Sobre el medio ambiente no hay soberanía que valga, excepto en la forma de realizar una explotación racional.

Se podría argüir que la limpieza de las aguas interiores es un tema que deben solucionar sus dueños, pero desde el momento en que estas aguas sobrepasan las fronteras políticas, tal argumento se desploma. Esto afecta principalmente a los países mediterráneos, al estar condicionadas sus economías a la salud de tan importante volumen de agua que cada uno de ellos vierte en el sufrido e histórico mar.

Si esto es cierto para las aguas, que al fin y al cabo tienen unos cauces más o menos seguros, con mucha mayor razón lo es para el aire, que no respeta ni diques ni fronteras políticas. Los daños que sufre en su composición en un lugar del mundo, tarde o temprano se harán sentir en los lugares más recónditos del globo, y no seleccionarán entre los amigos políticos del causante, de los adversarios.

En este sentido las emanaciones sulfurosas de las industrias modernas -las volcánicas no tienen remedio– se pasean a lomos de las corrientes de aire, y cuando las condiciones climáticas son adecuadas para la precipitación de lluvia, convierten cada gota en un enemigo terrible que altera la acidez de las tierras fértiles e induce su empobrecimiento. De la misma forma el aire con alto porcentaje de azufre se acumula en las hojas de los árboles que no se renuevan anualmente (pinos, abetos, etc.) y poco a poco con ayuda de la lluvia, se desliza al terreno y a las aguas interiores. En éstas son la población piscícola la primera en sufrir las consecuencias, ya que cada especie está adaptada a un estrecho margen de variación en su PH (medida de acidez), y cualquier alteración les conduce a la muerte. De la misma forma la lluvia ácida arrastrará materiales que en otro caso no hubieran sido arrancados de la superficie de la tierra, y se acumularán en los cauces de agua.

La lluvia ácida es sólo uno de los aspectos que puede tomar la polución del aire. El aumento de dióxido de carbono, también puede acarrear funestas consecuencias si sobrepasa el volumen que por vías naturales lo integra en el ciclo del oxígeno. En estos lamentables sucesos es donde se pone de manifiesto la necesidad de una homogeneidad en la conducta de todos los países que deberían doblegar su altivez soberana a las indicaciones de institutos internacionales que estudiasen y promovieran la limpieza del aire. La mala conducta ecológica de uno de los estados, debería considerarse un atentado a la salud de los restantes.

El aire es evidente que no respeta fronteras.

M.C.D.2022

Homenaje del Grupo Astrolabio a Miguel Hernández (1910-1942)

# Entrega de galardones del I Premio de Poesía e inauguración de la exposición bibliográfica en la Biblioteca Pública

C.CENTENO

El alcalde de Palencia, la nuera del poeta, la directora de la Biblioteca y dos miembros del Grupo Astrolabio ocuparon ayer la presidencia del acto inaugural del Homenaje a Miguel Hernández, organizado con motivo del cincuenta aniversario de su muerte.

El acto se abrió con el capítulo de agradecimientos. Manolo Bores reconoció en nombre de Astrolabio, organizador del homenaje palentino, el interés y apoyo del alcalde; las colaboraciones de la Junta de Castilla y León a través del Servicio Territorial de Cultura; Caja España; la Biblioteca Pública y el director de la Prisión Provincial por facilitar el original del expediente de Miguel Hernández, para su reproducción en el libro sobre su estancia en la cárcel palentina. Recoge la investigación de Julián García Torrellas, al que también agradeció su colaboración.

No faltó la gratitud para las actrices Concha de la Rosa y Carmen Blanco y el actor Licas, que hoy ofrecerán una lectura dramatizada del "Cancionero y Romancero de Ausencias". Será a las 8 de la tarde en la Biblioteca Pública y a continuación se proyectará "Invitación de Miguel Hernández", vídeo de Faustino Barrio. Los agradecimientos a José Carlos Rovira, que pronunciará una conferencia, a los participantes en el I Premio de Poesía, a los medios de comunicación y al público cerraron ese capítulo.

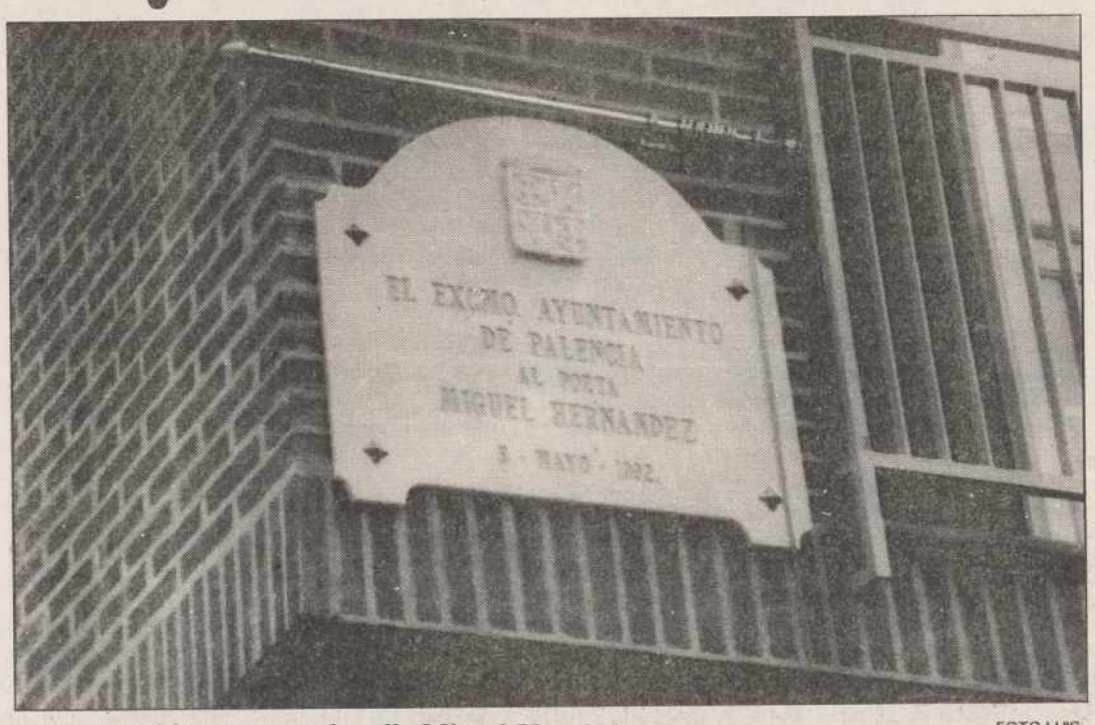


Placa descubierta ayer en la calle Miguel Hernández FOTO LUIS

Una de las vitrinas de la exposición bibliográfica, vista desde arriba FOTO LUIS

**ROSAS, PREMIOS Y EXPOSICION**

El alcalde de Palencia repitió a Lucía Izquierdo, Joan Pamies y al pintor Joan Durá, la bienvenida que ya les diera por la mañana y recordó cómo caló en Miguel Hernández el espíritu de la ciudad y de sus gentes, pese a las tristes circunstancias. Valoró muy positivamente la labor de Astrolabio y dijo que el Ayuntamiento "ha hecho poco para lo que se merece esta gran figura, este poeta del pueblo".

La nuera del poeta confesó que se sentía satisfecha y feliz en Palencia. "Son ustedes castellanos de alma como dijo Miguel en sus poemas". Las tres rosas que recibió en nombre de la ciudad tuvo que repartirlas para no sufrir "el peso excesivo de la emoción".

Los jóvenes Pilar Llácer Centeno, Paloma Lázaro rodríguez y Fulgencio Amo Peláez, ganadores de los tres galardones del I Premio de Poesía Astrolabio recibieron de manos de Lucía los premios consistentes en libros sobre el poeta donados por el Instituto Juan Gil-Albert de Alicante, literatura contemporánea y ejemplares de la plaquette "Tres heridas" que recoge sus poemas. Después los leyeron ante el público.

Finalmente Amparo Sánchez, directora de la Biblioteca Pública, presentó el catálogo de la exposición bibliográfica conmemorativa. Incluye más de 50 obras entre las del autor y los estudios tantos biográficos como literarios sobre él y destacó por su especial significación el libro "Miguel Hernández en la cárcel de Palencia" de Julián García Torrellas, que se acompaña con la edición facsímil de la correspondencia palentina. Después fue inaugurada la exposición, instalada en tres vitrinas del vestíbulo y amplíada con publicaciones, fuera de catálogo, en la primera planta.

# Miguel Hernández ya tiene una calle en Palencia

C.C.

Uno de los actos más significativos y entrañables que ayer vivió Lucía Izquierdo, nuera de Miguel Hernández (1910-1942), fue el de la inauguración de la calle palentina que lleva el nombre del gran poeta oriolano. Es una calle de nuevo trazado, formada por dos hileras de chalets adosados y situada entre las carreteras de Burgos y de Madrid.

A las dos de la tarde, después de la recepción oficial en el Ayuntamiento, el alcalde y varios concejales acompañaron a Lucía Izquierdo hasta la nueva calle y Heliodoro Gallego descubrió con ella la lápida conmemorativa del homenaje que la ciudad de Palencia tributa estos días a Miguel Hernández, por iniciativa del Grupo de Poesía Astrolabio.

Sobre el mármol de la placa está grabada una sencilla pero importante inscripción, que deja constancia de ahora en adelante de la admiración del Municipio de Palencia hacia uno de los poetas en los que biografía y obra van más unidos, "un poeta del pueblo" en palabras de Heliodoro Gallego y un hombre bueno, esforzado, solidario y de gran moral, según los testimonios de muchos de los que le conocieron. Se lee "El Excmo. Ayuntamiento de Palencia al poeta Miguel Hernández. 5-Mayo-1992". Después de la inauguración visitaron la Prisión Provincial, el lugar donde el poeta pasó dos meses del otoño de 1940.

## Mi columna

# Teléfono

Mariano VALERO

**La Junta Superior de Precios daba el pasado lunes el visto bueno a la subida de las tarifas telefónicas. ¿Alguien había pensado que este año se habían olvidado de subir los "pasos"? Ingenuos. Lo que ocurre es que han tardado un poco más porque la CTNE pretendía un incremento de alrededor de un 20 por ciento y el tira y afloja ha alargado el proceso de diálogo. Nos parece verdaderamente escandaloso que se quisiera subir ese desorbitado porcentaje, que por fortuna no se les ha admitido. De lo contrario se podía haber armado la marimorena y el "telefonazo" hubiera sido de época.**

**Somos conscientes y admitimos que cada año, al igual que nos suben el pan y la leche, los garbanzos y las lentejas, también los sueldos -por qué no decirlo-, se incremente también el coste de ese servicio tan imprescindible que es el teléfono. Pero oiga, que sea de forma moderada y no abusiva, como se pretendía. Aunque ahora vengan los responsables de la compañía nacional y nos digan que debido a este "recorte" no podrán realizar inversiones previstas por valor de varios cientos de miles de millones de pesetas. Pienso que una buena fórmula para conseguir esos dineros extra sería la de mejorar sustancialmente la gestión y no recurrir por sistema a los sufridos bolsillos de los usuarios.**

**Y una cosa está clara. Si una empresa del volumen de negocios de la CTNE necesita incrementar sus tarifas un 20 por ciento para poder seguir invirtiendo y modernizándose, de lo contrario se queda estancada, yo desde luego le auguro un futuro muy negro. Y ciertamente no creo que sea esa su situación, que debe estar muy saneada si nos atenemos a sus cuentas de resultados.**

**Algunos -así lo ha denunciado la Unión de Consumidores de España– han visto en esa pretendida operación de una subida de tarifas desproporcionada la intención de la compañía de allegar dineros extras para poder hacer frente al problema que tiene planteado con su Fondo de Pensiones. ¿Entonces no era con el fin de invertirlo? Es encomiable que la CTNE trate de resolver la delicada situación financiera por la que parece atravesar dicho fondo, que asegura una jubilación digna de sus trabajadores, pero no nos parece de recibo que quiera hacerlo a través y a costa de los usuarios. ¡Faltaría más!**

**Y por favor, que el recorte no implique reducir esas tarifas especiales -abono social creo que lo llaman– para pensionistas, jubilados o personas con escaso poder adquisitivo. Un saldañés nos ha escrito diciendo que le van a retirar ese abono social porque habla más de lo permitido. ¡Por Dios!**

M.C.D.2022

# Diputación y BANESTO firman un crédito para la recaudación de impuestos en los ayuntamientos

Los directivos de Banesto y el presidente de la Diputación Provincial, Jesús Mañueco, han firmado un acuerdo para autorizar una cuenta de crédito que financie los anticipos a los ayuntamientos que tienen encargada la recaudación de sus impuestos y tasas a la Diputación Provincial, sin que ello suponga ningún tipo de interés aplicable a las administraciones locales.

El importe de los anticipos no podrá superar el 75 por ciento de la presumible recaudación de la Contribución Territorial Rústica y Urbana.

La operación de tesorería se realiza bajo contrato mercantil de apertura de crédito por un importe de 200 millones de pesetas, con un plazo de amortización anual, hasta el 31 de diciembre de este año.

Los representantes concluyeron expresando sus deseos de que éste fuese el principio de otras muchas colaboraciones entre ambas instituciones en unos momentos en los que se está apostando por el desarrollo de nuestra provincia.

## SUCESOS LOCALES

### Detenido por robo

Funcionarios del Cuerpo Nacional de Policía de la Comisaría Provincial de Palencia, como consecuencia de las investigaciones que se venían realizando por una denuncia presentada por robo en un establecimiento del Polígono de nuestra capital, sobre las 18,45 horas del pasado día 2, y en la calle Miguel de Unamuno, detuvieron a Gabriel G.B., de 19 años de edad, vecino de Palencia, considerado supuestamente implicado en el hecho denunciado. En el momento de su detención se le intervinieron algunos efectos.

Un momento de la presentación de las jornadas, que tuvo lugar hoy FOTO LUIS

Organizadas por el Gobierno Civil y la Audiencia Provincial

# La «Ley Corcuera» centrará las Jornadas de Formación de las Fuerzas de Seguridad del Estado

REDACCION

El Gobierno Civil y la Audiencia Provincial han organizado unas Jornadas de Formación de Fuerzas y Cuerpos de Seguridad del Estado, que pretenden "aumentar la eficacia policial a través de la formación y profundizar en la relación cotidiana entre fuerzas de seguridad, fiscales y jueces", en palabras del gobernador Esteban Egea.

En el primer turno de las jornadas -días 8 y 9 de mayo-, estarán presentes una treintena de asistentes entre jefes y oficiales de la Guardia Civil, e inspectores-jefe y subinspectores del Cuerpo Nacional de Policía. Al segundo -días 15 y 16 de mayo– acudirán los comandantes de puesto de la Guardia Civil y subinspectores y oficiales de Policía. También asistirán a las jornadas el inspector-jefe y tres subinspectores de la Policía Local de la capital palentina.

El programa se compone de ocho ponencias, que darán paso a otros tantos coloquios de media hora entre los ponentes y los asistentes, sobre aspectos concretos y dudas que se susciten en el desarrollo de cada exposición.

**LEY CORCUERA**

Durante la presentación, se destacaron las ponencias sobre la Ley de Protección de la Seguridad Ciudadana, ya que abordan uno de los asuntos más comprometidos y actuales dentro de la labor policial.

Angel Santiago Martínez García, magistrado de la Audiencia Provincial, hablará de los aspectos judiciales de la llamada "Ley Corcuera": la entrada y regitro en domicilios y el requerimiento de identificación, entre otros. Por su parte, José Carlos Llorente, secretario general del Gobierno Civil, hablará sobre los aspectos administrativos de la citada ley y, en concreto, sobre la nueva regulación de los espectáculos públicos y actividades recreativas y la seguridad de establecimientos e instalaciones, asuntos contemplados en dicha norma.

El programa completo de las jornadas es el siguiente:

VIERNES (8 y 15 de mayo)

MAÑANA

– "Ordenamiento normativo de las fuerzas y cuerpos de seguridad del Estado"
– "Las diligencias policiales"
– "Los límites de la acción policial"

TARDE

– "La detención"
– "Aspectos judiciales de la Ley de Protección de la seguridad Ciudadana"

MAÑANA DEL SABADO (9 y 16 de mayo)

– "Aspectos administrativos de la Ley de Protección de la Seguridad Ciudadana"
– "Tenencia de estupefacientes. Drogodependencias"
– "Terrorismo: medidas de autoprotección y antiterroristas"

El sábado 9 clausurará las jorndas el gobernador civil Esteban Egea, mientras que el día 16 hará lo propio el delegado del Gobierno en Castilla y León, Arsenio Lope Huerta.

El plazo de inscripción finaliza el día 12

# La Tercera Edad podrá visitar las Cortes Regionales y el Zoo de Valladolid

La Consejería de Sanidad y Bienestar Social, dentro del Programa de Ocio, Salud y Turismo que, destinado a la Tercera Edad, está llevando a cabo, quiere ofrecer a las personas mayores de nuestra Comunidad Autónoma la posibilidad de conocer el edificio de las Cortes de Fuensaldaña, sede de la actividad legislativa de Castilla y León.

Una visita al zoológico de Matapozuelos y un concurso de juegos autóctonos de la región, completan un viaje en el que se pretende hacer compatible el ocio y la cultura de nuestros mayores.

Cien palentinos de la Tercera Edad podrán beneficiarse de esta convocatoria cuyo plazo de solicitud finaliza el próximo 13 de mayo. Los interesados, que abonarán una cuota de inscripción de 1.000 pesetas, deberán formalizar sus peticiones en el Servicio Territorial de Bienestar Social de Palencia, realizando el viaje el día 18 de mayo.

Se han establecido diferentes premios para los ganadores del concurso de juegos autóctonos, incluidos en el viaje, consistentes en un viaje de 5 días a las islas Baleares.

## REGISTRO CIVIL

**NACIMIENTOS**

Roberto Turuelo Gutiérrez, de Angel y María Teresa.

Adrián Calvo Rojo, de José Antonio y María Milagros.

Guillermo Ruiz Lezcano, de José Mario y María Jesús.

Laura García García, de José Manuel y Ana María.

**DEFUNCIONES**

Marciana Carazo Castrillejo.
Eusebio Pérez Cossío.

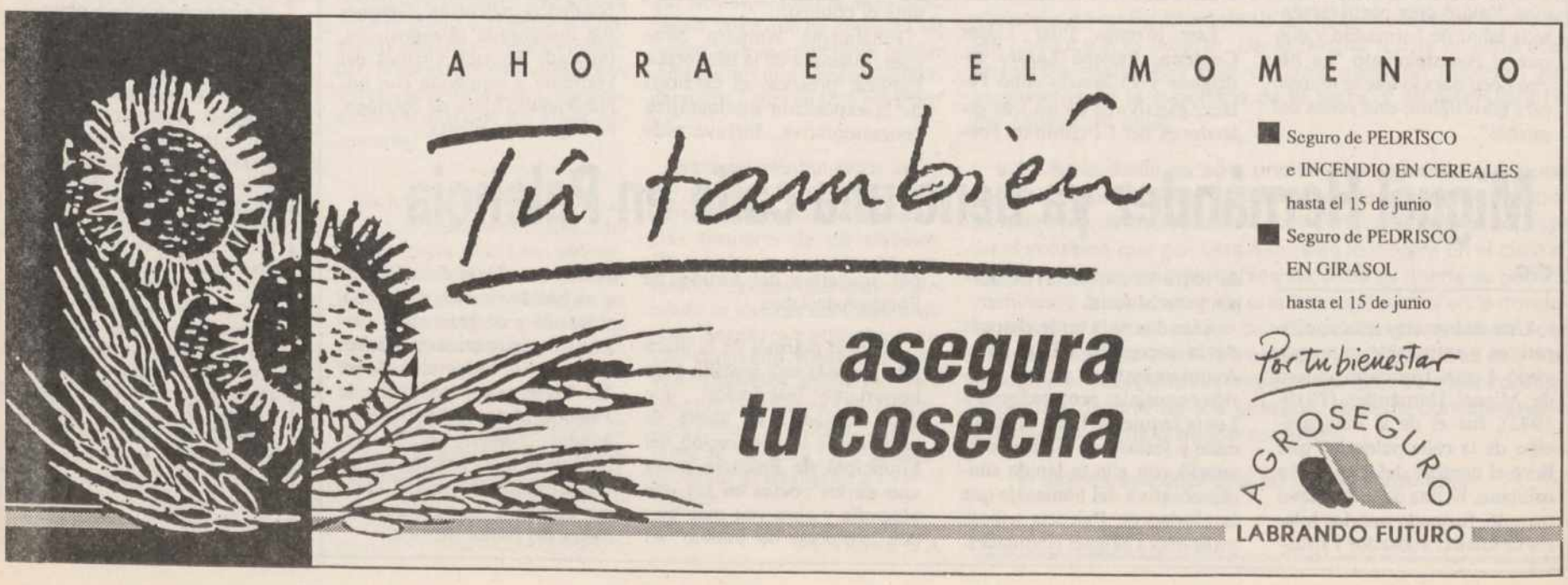


M.C.D.2022

# El diesel campeón.

Citroën ZX Diesel: Un diesel deportivo. Fuerte de carácter; rápido de respuesta. Ha nacido un diesel campeón: El Nuevo Citroën ZX Diesel. Con la misma potencia y robustez del Citroën ZX, más la economía de un motor diesel. Un coche que por su potencia, su seguridad, su nivel de equipamiento y por las aportaciones tecnológicas que ha desarrollado, ha sido elegido por los mejores especialistas de la prensa del motor **Coche del Año en España 1992.**

**SI BUSCA UN COCHE DEPORTIVO, CORRA. ES UN DIESEL**

El Nuevo Citroën ZX Diesel es capaz de alcanzar los 167 Km/h. Su motor de 1.905 cc y 71 CV proporciona la potencia y velocidad propias de los motores de gasolina, con la ventaja de ofrecer la economía de un diesel. Su consumo de sólo 4,5 litros a 90 Km/h, la capacidad de su depósito, de 56 litros, unida a las cualidades aerodinámicas del vehículo, con un Cx de 0,32/0,33, le permiten ofrecer una autonomía de 1.200 Km a una velocidad de 90 Km/h, o de 950 Km a 120 Km/h en autopista. Todo un logro en economía, respaldado en todo momento por la potencia y fiabilidad de su motor.

**SI BUSCA UN COCHE SEGURO, CORRA. ES UN DIESEL**

La estructura de la carrocería del Nuevo Citroën ZX está provista de una plataforma compuesta de un armazón de vigas de acero prerrevestido que garantizan la total integridad del habitáculo.

Su tren trasero autodireccional consigue que las ruedas traseras giren en la misma dirección que las delanteras, con un efecto similar a los vehículos con cuatro ruedas directrices. La seguridad en carretera es extraordinaria.

**SI BUSCA UN COCHE LUJOSO, CORRA. ES UN DIESEL**

El confort interior del Citroën ZX Diesel responde a un concepto de lujo más propio de los coches de gasolina que el habitual en los diesel. El confort se deja sentir en detalles como el volante, regulable en altura; los cinco cinturones de seguridad, los reposacabezas traseros integrados... La capacidad modular es única en Europa, al ofrecer la posibilidad de deslizar longitudinalmente el asiento trasero y reclinar el respaldo para ofrecer mayor superficie de maletero, o incluso un espacio protegido para que los niños viajen con mayor seguridad.

Si busca un coche potente, robusto, seguro y bien equipado, ya lo ha encontrado. Es un diesel. El Nuevo Citroën ZX Diesel.

NUEVA GAMA CITROËN ZX DIESEL DESDE 1.540.020 PTAS*
NUEVA GAMA CITROËN ZX GASOLINA DESDE 1.366.570 PTAS*

**CITROËN ZX. COCHE DEL AÑO EN ESPAÑA 1992**

* Precio máximo recomendado. IVA, transporte y Operación Promocional incluida. No incluye aire acondicionado. Válido hasta fin de mes para vehículos en stock. No acumulable a oferta aire acondicionado gratis ni a otras ofertas promocionales

LEIT MOTIV/RSCG

M.C.D.2022

Semana Cultural del Club de Amigos de Alemania

# La música en Alemania, tradición y altura

## Una esclarecedora conferencia ilustrada de José María Gómez Laso

**Gonzalo ORTEGA ARAGON**

FOTO LUIS

**Don José María Gómez Laso, a la derecha, con el presidente del Club**

Se celebró ayer martes, la segunda jornada, dedicada a la música alemana, de la Semana Cultural del Club de Amigos de Alemania, que viene desarrollándose en la sala Caja España.

El socio del Club Pablo Buisán hizo la presentación del conferenciante, don José María Gómez Laso, un hombre de amplia preparación musical, por sus estudios en el Seminario y en los Conservatorios de Valladolid y Burgos, que está llevando una fructífera labor en la cultura musical palentina, como profesor y fundador y director de agrupaciones corales. Actualmente es organista de nuestra catedral y dirige las corales de Cervera de Pisuerga y Magaz y la agrupación Niños de Coro. Durante diez años fue director de la Coral Carrionesa, que él mismo fundó.

### LA MUSICA EN ALEMANIA, TRADICION Y ALTURA

Seguidamente, don José María Gómez hizo un recorrido, rápido pero concreto, sobre las diversas épocas de la música en Alemania, deteniéndose en algunos de los autores más descollantes. Y fue apoyando su disertación con diversas audiciones, piezas escogidas del gran repertorio de las más conocidas figuras.

Aludió a la tradición musical alemana que se inicia en la época legendaria y tiene su concreción en el Coral luterano y el Coral barroco de Bach. Se refirió después al "Lied" polifónico, con Hansler como máximo exponente, y su evolución hacia el "Lied" romántico de Schumann.

Tras la culminación de la música barroca con J.S. Bach, que no fue revalorizado hasta ochenta años después de su muerte, y J.F. Händell, célebre por sus Oratorios, aparecen otras formas musicales, con Beethoven, Brams, Weber, Wagner, Himdenmit y Schomber como figuras máximas.

Al hilo de datos biográficos y artísticos, Gómez Laso fue confirmando el inmenso mundo musical de Alemania, un pueblo que ha sabido mantener una alta cultura en este aspecto y que actualmente vive y sostiene esa herencia. La enseñanza obligatoria de la música en escuelas y colegios ha sido semilla de esa educación musical que hace que cualquier pueblecito tenga sus corales, sus bandas instrumentales y hasta sus festivales, con una concurrencia admirable.

Gómez Laso fue ofreciendo también, en cada audición, algunas explicaciones técnicas y artísticas de las piezas, para una mayor comprensión de las muestras.

### PROXIMAS JORNADAS

Esta tarde del miércoles, la tercera jornada de la Semana Cultural del Club de Amigos de Alemania se dedicará a la "Península y América: Colonización y Evangelización", tema del que hablará Arturo Polanco Pérez, licenciado en Historia Medieval.

En la jornada del jueves, Carmen Casado Linarejos, catedrática de Lengua y Literatura del instituto Jorge Manrique, disertará sobre "Palencia y Puerto Rico en la novela de Ernesto J. Fonfrías".

Los actos, en la sala Caja España, con entrada libre, dan comienzo a las 8,15 de la tarde.

# Campaña de recogida de pilas usadas del grupo «Scout Castilla»

El grupo Scout "Castilla" está realizando una campaña de recogida de pilas usadas, desde el día 2. Esa jornada permanecieron instalados en una mesa de la Plaza Mayor, para recoger todo tipo de pilas, acto que repetirán el día 9. A cambio entregarán un regalo.

El objetivo de la campaña, bajo el lema "¡Que mis pilas no contaminen!", es evitar la contaminación producida por las pilas usadas. "Ante las terroríficas cifras de contaminación de una pila botón– 600.000 litros, el agua que una persona bebe en toda su vida-, o de una alcalina– 175.000 litros-, evitar que lleguen a un cauce fluvial es tarea de todos". Esta advertencia es realizada por los Scouts del grupo "Castilla" en su campaña desarrollada en colaboración con la concejalía de Bienestar Social.

Asímismo, los Scouts indican que hace ya unos años se están tomando medidas oportunas, como la posibilidad de depositar las pilas en establecimientos donde normalmente se venden (relojerías, tiendas de electrodomésticos..). El grupo Scout está recorriendo, dentro de su campaña, estos establecimientos, llevando las pilas acumuladas, con el propósito de enviarlas a un depósito de almacenamiento.

Con el llamamiento a los palentinos para que acudan a los puestos que los muchachos colocarán, y el ruego de que los comerciantes depositen las pilas en un cubo que para este fin ha dispuesto el Ayuntamiento, los scouts recuerdan que el día 9, sábado, estarán en la Plaza Mayor con esta campaña.

Ya se ha abierto el plazo de inscripción

# ASPANIS presenta la XIII Edición de la Marcha Popular

La Marcha Popular de ASPANIS, que todos los años se celebra por estas fechas, es todo un acontecimiento para Palencia, por lo que ha representado hasta ahora, y a buen seguro que lo seguirá siendo en un futuro, algo más que un reto a la capacidad de aguante de los andarines y un alivio para la tesorería de ASPANIS. La marcha ha calado en las conciencias de mucha gente y ha abierto caminos de igualdad.

La Marcha ha sido un vehículo capaz de aglutinar a toda una población, en torno a un colectivo de ciudadanos, que necesitan de la aceptación de todos y del reconocimiento de sus posibilidades de ser útiles y de abrirse paso en la vida.

La Marcha de ASPANIS, se ha convertido en "La Marcha de Palencia". Es un acontecimiento con tradición en nuestra provincia, que obliga a la Asociación a plantearlo todos los años con el fin de destinar unos fondos que repercuten en beneficio de los minusválidos psíquicos que atiende.

Es un evento en el que ASPANIS trata que se implique la mayor cantidad posible de la sociedad palentina. Desde las máximas autoridades hasta el resto del tejido social. Todos, de una forma u otra, bien como andarines, patrocinadores, colaboradores, bien en primera fila o en retaguardia, están implicados en este acontecimiento.

También en ASPANIS, la Marcha viene siendo un revulsivo permanente en el grado de compromiso y de entrega con las personas deficientes mentales.

La Marcha de ASPANIS, desde sus comienzos ha pasado por muchas vicisitudes, variaciones y rutas, desde los primeros años cuando se realizaba con ASPRONA en el recorrido habitual desde Valladolid hasta la actualidad, recorriendo caminos y carreteras de la provincia.

La Marcha de ASPANIS es un acicate que la mantiene activa todo el año. Es grande el compromiso que se asume con la confianza, apoyo y cariño que recibe de la ciudad de Palencia que, de modo alguno, puede ser defraudado. Es, como todos los años, una buena ocasión para mostrar el reconocimiento y gratitud de ASPANIS, en nombre del colectivo que representa, a la ciudad de Palencia que ha prestado su apoyo todos estos años y, que se espera lo siga haciendo en éste.

Los resultados de la colaboración de los palentinos en la Marcha anual son palpables ya que con la ayuda de las anteriores Marchas se ha podido sacar adelante el nuevo centro de terapia ocupacional que ya se ha empezado a ocupar, aunque, por la trayectoria observada en los últimos años, se necesita un nuevo empuje, ya que ha ido disminuyendo la cantidad recaudada de una manera progresiva.

### OFERTA DE LA XIII EDICION DE LA MARCHA POPULAR DE ASPANIS

ASPANIS invita a todos los palentinos el próximo 16 de mayo a su Marcha Popular para que:

*1.º Pasen un día agradable:*

*Caminando por los páramos y montes de Palencia en todo su esplendor primaveral.

*Fomentando el respeto a la naturaleza.

*Oxigenando el cuerpo.

*Compartiendo varias horas con antiguos y nuevos amigos.

*Contando la experiencia pasada y anotando nuevos récords personales en el palmarés de la Marcha.

*So Se acerquen a la realidad de las personas con deficiencia mental:*

que ellas están ahí, con las mismas aspiraciones que las nuestras de agradar, ser útiles, abrirse paso en la vida, compartir lo que tienen.

*Porque ellas son capaces de conseguirlo y lo están demostrando día a día, en la escuela, en el trabajo, en casa, en la vida social.

### DATOS DE LA XIII MARCHA POPULAR ASPANIS/92

-Día: 16 de mayo de 1992.

-Salida: 7,30 horas de la Dársena del Canal.

-Llegada: en el Centro de ASPANIS.

-Inscripciones:

*Caseta en la Plaza Mayor, con el siguiente horario: de lunes a viernes de 17,00 a 20,00 h. Sábado: De 11,00 a 14,00 h. y de 17,00 a 20,00 horas. Domingos: de 11,00 a 14,00 horas.

*Oficinas de la Avda. San José, 1, horario: de lunes a viernes por la mañana y por la tarde y sábado por la mañana de 11,00 a 13,30.

M.C.D.2022

# Comenzaron en Magaz las sesiones expositivas del Congreso «Los castellanos y leoneses en la empresa de las Indias»

## Hoy se ha trasladado al Aula Magna «Tirso de Molina» de Soria

Comenzaron ayer las sesiones correspondientes a las tres secciones del congreso "Los castellanos y leoneses en la empresa de las Indias", que tiene lugar en Magaz de Pisuerga, organizado por la Consejería de Cultura. Ocho ponencias trataron el contenido de los archivos de las instituciones regionales como fuente informativa de aquella presencia, el papel de los hombres de la Iglesia, y la influencia de la cultura de estas tierras en la configuración de la América Moderna.

En la sección dedicada a "Los archivos y las instituciones castellano-leonesas", fueron desarrolladas las ponencias "El archivo de los Padres Agustinos de Valladolid", presentada por Jesús Alvarez Fernández, archivero y miembro de esa orden religiosa; "Documentación americanista en los archivos eclesiásticos de la diócesis de Palencia", por el archivero palentino Santiago Francia; "El Archivo del Extremo Oriente de los Padres Dominicos de Avila", defendida por fray Donato Fernández; "El Archivo de San Esteban de Salamanca sobre América y Filipinas", por Ramón Hernández; "La imprenta del Monasterio de Prado en los inicios de la bula de Cruzada de Indias", presentada por el profesor José Antonio Benito Rodríguez; y "América en los folletos de la Biblioteca de Santa Cruz", a cargo de María Luisa Martínez Salinas, ambos de la Universidad de Valladolid.

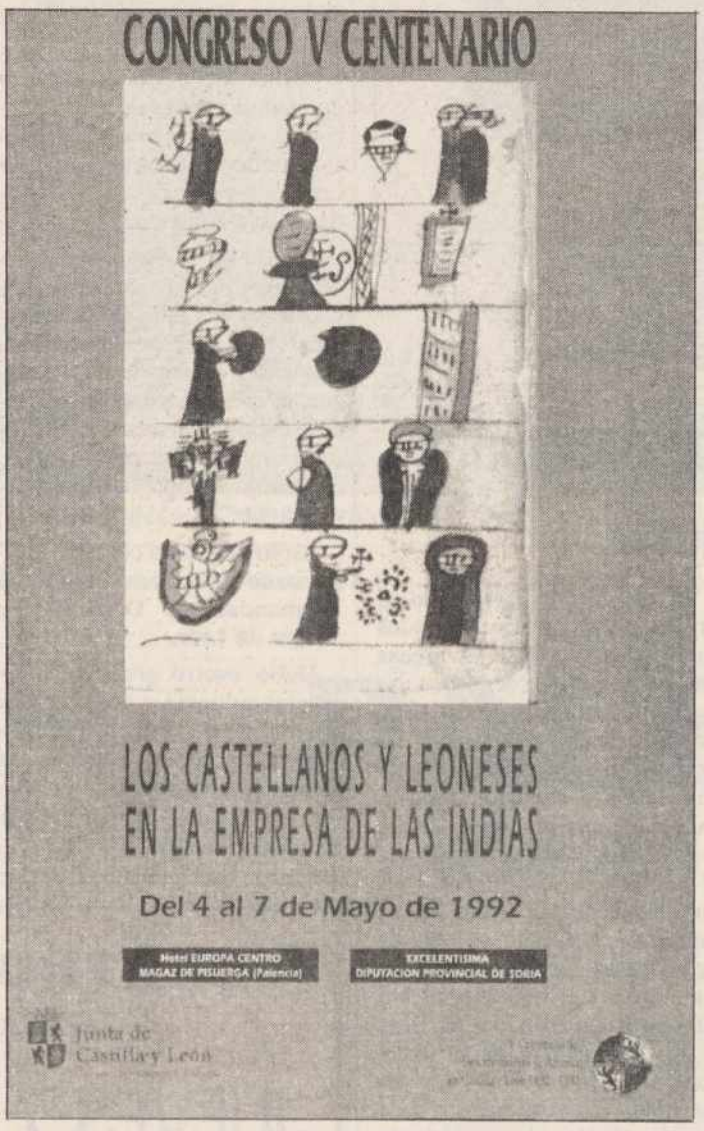


**Portada del programa del Congreso**

La sección dedicada a "La Iglesia de Castilla y León" se inició con la ponencia dedicada a "Los evangelizadores castellano-leoneses de América, por Pedro Borges, de la Universidad Complutense, continuando con "Teólogos de Castilla y León en América y Filipinas", de Melquíades Andrés, de la Universidad de Cáceres; "Castellanos y leoneses en la Amazonía de Perú entre 1535 y 1990", por monseñor Odorico Saiz, obispo dimisionario de aquella región peruana, y "Episcopología castellano-leonesa en América y Filipinas", por Francisco Martín Hernández, de la Universidad Pontificia de Salamanca.

Por lo que se refiere a la sección "La cultura y la influencia de Castilla y León", Julio Sánchez Gómez, de la Universidad de Salamanca, presentó la ponencia "Científicos y técnicos de la región en la América colonial"; Antolín Abad, del Archivo Iberoamericano de Madrid, desarrolló "Lingüistas y científicos castellano-leoneses en América y Filipinas"; Salvador Ordax, de la Universidad de Valladolid expuso "La iconografía de castellanos y leoneses destacados en América"; y Lucio Mijares fue el ponente de "Virreyes castellano-leoneses en América".

Las sesiones de hoy, dedicadas al protagonismo de los sorianos en América, se han trasladado al Aula Magna "Tirso de Molina" de Soria, donde está prevista la exposición de las ponencias.

Mañana jueves volverán los asistentes al congreso a los salones del hotel Europa-Centro de Magaz de Pisuerga, donde al término de la sesión procederán a la clausura de esta cita de investigadores el presidente de la Junta, Juan José Lucas, y el Nuncio del Papa en España, monseñor Mario Tagliaferri.

Dirigidas a Padres de Alumnos del medio rural

# Jornadas informativas sobre el nuevo Sistema Educativo

La Consejería de Cultura y Turismo, a través del Servicio de Educación, ha programado 47 Jornadas Informativas sobre el nuevo Sistema Educativo para Asociaciones de Padres de Alumnos en el medio rural.

Estas actividades suponen una continuación de lo realizado en cursos anteriores en favor de la difusión de la LOGSE entre los padres de alumnos y obedece a la necesidad de aproximar la nueva realidad educativa a este sector del mundo educativo fundamental en el proceso formativo del niño.

Cada una de las Jornadas se celebrará en sesión de mañana o tarde en función de las posibilidades de asistencia de los padres, y en ellas, varios expertos expondrán los aspectos formales, pedagógicos y metodológicos que van a regir la enseñanza no universitaria a partir de la implantación de la LOGSE.

La primera de ellas ha tenido lugar en Cervera de Pisuerga, el pasado día 2.

El programa de las jornadas es el siguiente:

Localidad, Hora, Fecha y Ponentes

Venta de Baños 15:30, 9/5/92, Emilio García/Fernando Plaza
Carrión de los Condes 15:30, 16/5/92, Emilio García/Fernando Plaza
Guardo 16:30, 22/5/92, José A. Arias/Francisco Gallego
Saldaña 16:30, 30/5/92, Fabián Gómez/Francisco Gallego
Aguilar de Campoo 16:30, 6/6/92, Fabián Gómez/Francisco Gallego

J.C.

Como solución al cierre provisional del túnel

# La Delegación Territorial de la Junta podría acondicionar una pista alternativa entre Camporredondo y Cardaño

El delegado territorial de la Junta de Castilla y León en Palencia, José Luis Montes, acompañado por técnicos del área de Fomento se entrevistó en la tarde de ayer con el alcalde de Velilla del Río Carrión, Félix Bonillo, para tratar las posibles soluciones a las demandas planteadas por los vecinos de Cardaño de Abajo y Alba de los Cardaños ante las obras de mejora del túnel de Camporredondo. Este proyecto cuenta con un presupuesto de 85 millones de pesetas y debía haber comenzado a ejecutarse el pasado lunes.

Tres fueron las soluciones que se estudiaron en la reunión para poner fin a este problema que está provocando un ligero retraso en el desarrollo de las obras. La primera de ellas, que parece ser la más atractiva para los reponsables de la Junta, consistiría en la colocación de dos vehículos, cada uno de ellos en las respectivas bocas del túnel, para transportar a los vecinos de estos municipios, a determinadas horas, hasta otras localidades próximas.

Por otro lado, se estudió una segunda posiblidad: el acondicionamiento de una pista forestal en el tramo de Camporredondo a Cardaño, en el camino que sube al repetidor. Esta opción, defendida por los miembros de la Cooperativa Ganadera de Cardaño y Alba, supondría el acondicionamiento de aproximadamente un kilómetro de esta vía.

Otra alternativa que se puso ayer sobre la mesa para solucionar el problema de comunicaciones de los vecinos de estos municipios, mientras se ejecutan las obras del túnel, quizás la que menos posibilidades tiene de llevarse a cabo, fue la de acondicionar otra pista más larga entre el trazado de Triollo a Camporredondo, cuyos costes serían muy elevados, según aseguró ayer a "El Diario Palentino" José María Grajal, jefe de Fomento de la Delegación Territorial.

**PROPUESTAS DESCARTADAS**

Los representantes de la Junta de Castilla y León que asistieron a la reunión de ayer rechazaron rotundamente la propuesta defendida por algunos vecinos, consistente en dejar el túnel abierto al tráfico a ciertas horas del día, así como los fines de semana.

Las razones por las que no prosperó esta alternativa responden principalmente a motivos de seguridad y de tiempo, ya que estas obras tendrían que estar finalizadas a principios del mes de julio para perjudicar lo menos posible al turismo, por lo que los trabajos de mejora y acondicionamiento del túnel se realizarán tambien los sábados y domingos.

Finalizada la reunión entre José Luis Montes y Félix Bonillo, el alcalde se comprometió a transmitir a los vecinos de Cardaño y Alba las tres alternativas posibles tratadas anteriormente para solucionar los problemas de comunicaciones, siendo la segunda de ellas la que mayor aceptación tuvo entre los afectados, según se confirmó esta mañana desde el gabinete de prensa de la Delegación Territorial de Palencia.

De optarse por la realización de esta pista que va de Camporredondo a Cardaño, en la que se deberían llevar a cabo desmontes en un tramo de 1.000 metros, previamente sería necesaria la autorización de la Consejería de Medio Ambiente, ya que la obra supondría un importante impacto ambiental al ser zona habitada por osos.

Según los técnicos de la Delegación Territorial, la pista podría ejecutarse en tres o cuatro días, una vez que el consejero de Medio Ambiente, Francisco Jambrina, dé el visto bueno. El presupuesto que se debería destinar no sobrepasaría en el peor de los casos los tres millones de pesetas.

M.C.D.2022

Angel Cuesta posa con algunos de sus cuadros FOTO LUIS

## Ayer se inauguró en Caja Salamanca y Soria

# «A toro pasado», una especial visión del mundo del toreo en la pintura de Angel Cuesta

**Carmen CENTENO**

"A toro pasado" es el título de la última exposición de Angel Cuesta (Palencia, 1930), abierta desde ayer en la sala de Caja Salamanca y Soria de nuestra ciudad. Es una itinerante que visitará posteriormente Valladolid y Zamora. Aquí podremos verla hasta el 17 de mayo.

Veinticuatro cuadros en técnica mixta, a base de arenas y acrílico sobre tabla, y seis tintas chinas de pequeño formato configuran esta muestra dedicada monográficamente al mundo del toreo, más concretamente a la estética que encierran los gestos y los atuendos de los toreros. Se trata de obras realizadas en 1991 y 1992, formando parte de una larga serie que se completa con otra decena de cuadros.

Angel Cuesta no había tomado el mundo de la tauromaquia como tema más que en pequeños apuntes sin continuidad, pero a raíz de participar en la colectiva sobre el toro que organizó Tomás López Nozal en el Casino de Boecillo (Valladolid) hace dos años, se sintió atraído por un mundo pictórico repleto de posibilidades. "En una corrida de toros hay un enorme valor plástico, pero lo que más me llamó la atención al enfrentarlo como tema no fue el ambiente de la plaza o la atmósfera del ruedo, sino la figura del torero, su traje de luces y su representación en trozos, dando todo el protagonismo a los detalles, porque es una forma que encajaba en mi forma de pintar y en mis técnicas mixtas y porque me interesaba hacer algo distinto a lo que se había hecho antes", explica Angel.

Comenta también que se ha documentado mucho sobre la pintura de toros. "Hasta me he leído el nuevo reglamento taurino, al tiempo que me fijaba en los vestidos de toreros que aparecían en las revistas para trasladar su riquísima y variada ornamentación, sus adornos, sus distintos elementos y colores al cuadro. Ahora, después de dos años de trabajo, soy capaz de inventar mis propios trajes de luces. También he hecho algunos toreros de cuerpo entero, pero lo más importante ha sido siempre el detalle".

Es ese detalle trasladado al primer plano y realzado con los sinuosos relieves de las arenas que emplea el pintor lo que vemos en estas obras. Detalles de un pase, de una cita, de una espera, de un desplante, de una chaquetilla, de una montera o un capote, de una hombrera llenan los cuadros, caracterizados por el contraste de los intensos y vivos colores de esos trajes y de la sangre del toro con los oscuros de los fondos, las manos, los burladeros o la cara del autorretrato del pintor. La anécdota del pase en sí, del público, de la faena completa desaparecen para dejar todo su protagonismo a la tensión plástica de un instante que se ha detenido en el capote de paseo o en la sugerencia de un natural.

Angel Cuesta trabaja ahora en una serie de retratos en acrílico sobre cartón y en la interpretación de cuadros clásicos famosos a los que añade detalles contemporáneos en un guiño de complicidad con el espectador. Acaba de terminar también una serie de 84 aguadas sobre el Gótico palentino.

## Hermandad de Donantes de Sangre

# IV Congreso Nacional y I Encuentro Iberoamericano

**Germán García FERRERAS**

Durante la pasada semana se celebró en León el IV Congreso Nacional y a la vez el Primer Encuentro Iberoamericano. Todo un acontecimiento que ha merecido en la presidencia de honor a SS.MM. Don Juan Carlos y Doña Sofía.

Formaron el Comité de honor, junto al presidente del Gobierno, varios ministros, el presidente de la Junta de Castilla y León y otras muchas autoridades a escala nacional.

Asistieron al Congreso representantes del Movimiento Asociativo de los Donantes de Sangre de tres continentes: Europa, América y Africa. Se trata de seguir alimentando ese maravilloso principio: "ayudar a salvar vidas humanas con nuestra vida, con nuestra sangre donada generosamente".

Así lo proclama el Comité Organizador, que corresponde a la Hermandad de Donantes de Sangre de León.

Hubo cuatro grandes conferencias-coloquio y dos intervenciones con destino a los congresistas extranjeros y españoles. La sesión de clausura sería presidida por Matilde Fernández, ministra de Asuntos Sociales.

Llamó la atención la conferencia del doctor y profesor de la Universidad Pontificia de Salamanca, Manuel Fernández Pellitero, psicólogo clínico y director del Instituto de Ciencias de la Educación. Su tema fue interesante: "Aspectos psico-sociológicos en la promoción de la donación altruísta de sangre".

El doctor Pellitero intervino, por primera vez, en los temas de la donación de sangre, en el Congreso Regional que se celebró en Palencia hace un año. El éxito fue tan grande que desde entonces se le ha llamado a otros congresos relacionados con la Hermandad de Donantes de Sangre.

Otra conferencia, "El movimiento asociativo de los donantes de sangre en el nuevo Sistema Nacional de Salud", por el doctor Juan José Artells Herrero, consejero de la Organización Mundial de la Salud, fue de especial relevancia.

La solemne sesión de apertura fue presidida por el ministro de Sanidad y Consumo, José Antonio Griñán Martínez.

Todo un acontecimiento que beneficiará fuertemente las donaciones de sangre hasta conseguir que España suba en generosidad y se ponga al ritmo europeo.

**LIMPIEZAS CASTELLANAS, S.A.**

La Junta General Universal de la Sociedad Anónima "LIMPIEZAS CASTELLANAS, S.A.", con domicilio en Palencia, calle Guzmán el Bueno, número 8-3º, con fecha 4 de mayo de 1992, acordó por unanimidad su transformación en Sociedad de Responsabilidad Limitada.

**MODAS**

Colección primavera-verano.
Diseños de última moda.
Confección de alta calidad.
Precios muy interesantes.

Estaremos el jueves 7 de mayo en el Hotel Rey Sancho, de 11'30 a 21 horas.
**Se admite VISA**

PMD PATRONATO MUNICIPAL DE DEPORTES
Ayuntamiento de Palencia

**XI MARCHA AL MONTE EL VIEJO**

Domingo 10 de mayo de 1992

Salida, 11 de la mañana
de la Dársena del Canal

**DIA FESTIVO POPULAR**

Pasa el domingo en el campo
Bajada en autocar

PATROCINA GAS PALENCIA

**TEATRO ORTEGA**
– Teléfono 74 04 40 –

JUEVES 7 **Unico día**

A LAS 8,30 y 11
LOCALIDADES A LA VENTA

# Visita cultural del Coro Lancáster a la exposición «Las Edades del Hombre»

El pasado día 25, el Coro Lancáster de Palencia realizó un viaje cultural a León para visitar, entre otras cosas, la exposición "Las Edades del Hombre", que en esta tercera edición está dedicada a la Música en la Iglesia de Castilla y León.

Era de especial interés para las componentes de la citada agrupación coral palentina esta visita a León, donde pudieron contemplar en el bello marco de su catedral, la historia de la música sacra que se guarda en los archivos de las catedrales e iglesias de Castilla y León a lo largo de los siglos. En diez capítulos se presenta esta colosal exposición donde pueden observarse códices, cantorales, partituras, arpas, clavicordios, armonios, órganos, realejos, salterios, pianos de mesa, un singular virginal y otros instrumentos.

Las componentes del Coro disfrutaron frente a cada una de las 250 piezas y especialmente ante las numerosas y valiosas aportaciones de nuestra ciudad y provincia, consistentes en imágenes, pinturas, instrumentos y documentos de nuestros archivos y museos.

En esta excursión a la capital leonesa, el Coro Lancáster hizo otra detallada visita a San Isidoro, uno de los templos más devotos de la cristiandad donde el Santísimo es objeto de un culto permanente. Fueron recibidas por el sacerdote palentino Angel Castro, que les mostró el valioso retablo gótico, de influencia flamenca y castellana, con una explicación detallada de los temas que recogen las 24 tablas.

Les habló de la gran figura de San Isidoro, que vivió entre los siglos VI y VII, fundador de monasterios y archivos y que recogió abundantes documentos. Sus restos fueron llevados de la iglesia de San Vicente de Sevilla a León, donde se guardan en una artística arqueta en el altar del templo ante el que oraron. Seguidamente las excursionistas visitaron el museo, la biblioteca capitular, el archivo de la Colegiata y los panteones.

Finalmente se trasladaron al Hostal de San Marcos donde admiraron los claustros y la bella portada plateresca.

Una jornada de gran contenido cultural, artístico y sobre todo musical, que hizo disfrutar a las componentes del Coro Lancáster con un incomparable y valioso patrimonio.

LEA LOS LUNES EN NUESTRO PERIODICO UNA COMPLETA INFORMACION DEPORTIVA

Pedro Buisán en «El Lazarillo de Tormes» FOTO LUIS

# Ayer dieron comienzo las Semanas de Teatro Juvenil e Infantil de Gadex

REDACCION

Ayer tuvo lugar en la Escuela Castilla la presentación de las Semanas de Teatro Juvenil e Infantil organizadas por la Compañía Gadex. Esta duodécima edición tiene carácter de muestra. En el acto se agradeció la colaboración y el apoyo de los medios de comunicación, de los grupos participantes, de algunas casas colaboradoras, de Caja España que ha patrocinado la publicidad de las semanas y de la Escuela Castilla, la Biblioteca Pública, el Colegio Santo Angel y Caja Salamanca y Soria por la cesión de sus salones para las representaciones teatrales.

Se anunció también la suspensión de la obra "El caso del repollo con gafas" a cargo del Taller Permanente de Teatro Palentino, por no poder disponer la organización de una sala adecuada para el montaje.

Después de la presentación dio comienzo la representación de "El Lazarillo de Tormes", monólogo interpretado por Pedro Buisán Gutiérrez, director de Gadex. Interpreta cinco papeles, el de Lázaro como narrador y protagonista de las distintas peripecias y los del ciego, el clérigo, el escudero y el buldero.

La segunda representación tendrá lugar mañana jueves, a las 8 de la tarde, en la Biblioteca Pública. Correrá a cargo del grupo del Instituto Victorio Macho, con la obra "Almas que mueren" de H. Ruíz de la Fuente.

CONOZCA
PALENCIA
CASTILLA Y LEON
Ya está a la venta en quioscos y librerías el primer fascículo

A través de sus:
• Pueblos y paisajes
• Geografía
• Historia
• Arte

• Literatura
• Folklore
• Gastronomía
• Tipos y costumbres

Usted podrá adquirir semanalmente, los números siguientes que completan esta gran obra, ilustrada a todo color.

• N.º 2 GEOGRAFIA, *Eugenio García Zarza* • N.º 3 HISTORIA I, *Asunción Esteban Recio* • N.º 4 HISTORIA II, *Pablo García Colmenares* • N.º 5-6 ARTE, *Teresa Alario* • N.º 7 LITERATURA, *Casilda Ordóñez Ferrer* • N.º 8 FOLKLORE, *Margarita Ortega* • N.º 9 GASTRONOMIA, *Carlos Martín Iglesias* • N.º 10 TIPOS Y COSTUMBRES, *Gonzalo Alcalde Crespo.*

EDITA: EDITORIAL MEDITERRANEO. Diego de Leon, 39. 28006 MADRID

M.C.D.2022

# RECUERDOS VIEJOS

## * Aniversario de la Propagación de la Fe
## * Proyecto de homenaje a Modesto Lafuente
## * Institución del "Día de la Flor"
## * Apertura de la temporada taurina

### HACE 100 AÑOS (6 de mayo de 1892)

El templo de San Francisco se vistió con las mejores galas para celebrar el aniversario de la constitución en Palencia de la Obra de Propagación de la Fe. Se llenó su "anchurosa nave" de fieles, siendo de señalar la presencia de "destacadas damas y personas principales". Pronunció un elocuente sermón el magistral de la catedral y el joven Raimundo Calvo volvió a acreditar sus portentosas facultades de bajo cantando un "Ave María", que entusiasmó a todos.

***

En otro orden de cosas, el periódico proclamaba que defendería sin reservas las gestiones, que el alcalde iniciaba para ver de conseguir que los "trenes de verano" se detuvieran en Palencia, dentro del programa organizado por la Compañía de los Ferrocarrilles para dar a conocer el arte, ls costumbres, la historia y el paisaje de España. Pensaba el comentarista que no habría de resultar difícil conseguirlo, pues que el tren tenía previsto detenerse en localidades de mucha menor importancia que Palencia.

***

Se daba cuenta de que varios miembros dela Comisión de Monumentos habían inspeccionado en la catedral las cajas recientemente descubiertas. Según su veredicto, algunas eran regalos que el Rey Fernando III el Santo había hecho a la iglesia palentina.

### HACE 75 AÑOS (6 de mayo de 1917)

En "El Eco de Barruelo" se insertaba la primera relación de donativos ingresados en la suscripción abierta para rendir homenaje al eximio historiador palentino Modesto de la Fuente (sic). Los que quisieran participar podrían hacerlo poniéndose en contacto con el tesorero, Francisco Vallés, en la calle de San Felipe Neri, en Madrid.

***

En la Estación de Venta de Baños chocaron un mixto y una máquina, que efectuaba maniobras; no hubo que lamentar desgracias personales, pero quedaron destruídos cuatro vagones arrastrados por la máquina y desparramada en la caja de la vía la mercancía. Según las indagaciones, culpables de lo ocurrido eran el maquinista y fogonero del mixto, que hicieron caso omiso de las indicaciones del guardagujas.

***

Seguían merodeando una cuadrilla de quincalleros por algunas zonas del Cerrato. Al menos, de ellos se sospechaba como autores de los últimos robos perpetrados en Castrillo de Don Juan, en un corral de Gregorio Arroyo y en la tienda de ultramarinos de José Núñez. También parece que habían robado en Cevico de la Torre algunas caballerías.

***

Si días atrás fue muy comentado el robo del gabán del mismísimo ministro de la Gobernación en el Ayuntamiento de Madrid, ahora se daba cuenta de que la prenda había aparecido. La encontraron pignorada por 25 pesetas en una casa de empeños, pero de quien la empeñó, ni rastro.

### HACE 50 AÑOS (6 de mayo de 1942)

En el transcurso de una reunión celebrada en el despacho del gobernador civil quedó constituída la Delegación Provincial del Patronato Nacional Antituberculoso; se habló de proyectos y de actividades, acordándose instituir el "Día de la Flor". Se celebraría el 4 de junio, coincidiendo con la festividad del Corpus, con una cuestación pública para recaudar fondos contra la temible enfermedad.

***

El alcalde ofrecía el resultado económico de la gestión municipal durante los primeros cuatro meses del año, que resultaba halagador. Así, se habían recaudado 756.087 ptas., lo que significaba la superación de los ingresos en igual periodo del año anterior en 170.107 ptas. Además, los gastos asimismo disminuyeron : ahora habían sido 639.746, también 113.976 ptas. menos que en el primer cuatrimestre de 1941.

***

Reaparecieron en el Principal los animosos integrantes del Cuadro "Jorge Manrique", de Educación y Descanso, dirigidos por Pedro Hornillos. En su nueva comparecencia lírica pusieron en escena "Los chicos de la escuela" y "La alegría de la huerta"; fue tal su éxito, que repetían, razón por la cual el crítico teatral aplazaba el entrar en más detalles.

### HACE 25 AÑOS (6 de mayo de 1967)

A beneficio de Aspanis se celebró una novillada, con la que se iniciaba en Palencia la temporada taurina. Félix López "El Regio" y Paco Bautista cortaron dos orejas cada uno a novillos que envió el ganadero Ignacio Encinas. Completaba la terna el sevillano "Ariscal", que no logró ningún trofeo.

***

Organizada por el Frente de Juventudes, se venía desarrollando la "Semana de la Juventud", iniciada con la fase provincial del Certamen Nacional de Formación Profesional, actividades culturales y deportivas, para terminar próximamente con el "Día de la Madre".

# ARTICULOS DE BROMA

## Marco A. Porras

# Robo excusado

El alcalde de la localidad colombiana de Puerto Amazonas, un tal **Ovidio Castillo**, está en la cárcel acusado de robar un excusado del orfanato local. Esta historia, que parece salida de una novela de su paisano **García Márquez**, puede servir para matizar nuestras opiniones sobre los políticos que nos han tocado en suerte.

Mal tienen que funcionar en aquella villa colombiana de tan bello topónimo para tener un alcalde dedicado a esas curiosas labores. Primero, porque, puestos a robar, se me ocurren infinidad de bienes más valiosos que un sanitario, aunque sea de porcelana fina.

Ojo, que digo más valiosos, porque bienes más necesarios hay bastantes menos. El alcalde quizá estaba harto de sufrir agujetas, por aliviarse en volandas en su morada o en el despacho municipal y llegó un día en que se plantó. Eso sí, para cien dólares que dice la crónica que vale una taza, bien se podía haber comprado la media docena con cargo a las arcas del ayuntamiento.

En segundo lugar, puestos a robar y a robar precisamente "eso", ¿con qué alma va uno a un orfanato a cometer el desaguidado? ¡Cuán poca caridad denota el privar de tan útil utensilio a quienes además carecen de progenitores!

Como verán, los agravios que se registran entre los políticos nacionales no llegan al extremo de procacidad e injusticia de allende los mares. Aquí, somos más finos y sofisticados. El desarrollo, se conoce.

La nota dice que la denuncia fue presentada por la ex-alcaldesa de la localidad, una tal **Sonia Herrera**. Y en esto de los métodos ya se asemeja más el suceso a lo que por aquí se estila. Que sea la alcaldesa la que lo diga da qué pensar. ¡A ver si fue ella la que fundó el orfanato con todos sus retretes en una ciudad sin huérfanos!

Es una lástima que noticias como éstas no sean las que merecen un enviado especial y un seguimiento continuado para saber en qué para la cosa (me refiero al hecho en conjunto, el sanitario ya sabemos en qué va a parar: es el cuerpo del delito).

De momento, el alcalde está en un calabozo de la comisaría de Leticia, la capital de la región. Su abogado ha evitado que lo trasladen a la prisión de su localidad. No sé por qué sospecho que en esa cárcel no prestan muy buen "servicio"...

M.C.D.2022

# Nuevas Versiones '92
# Peugeot

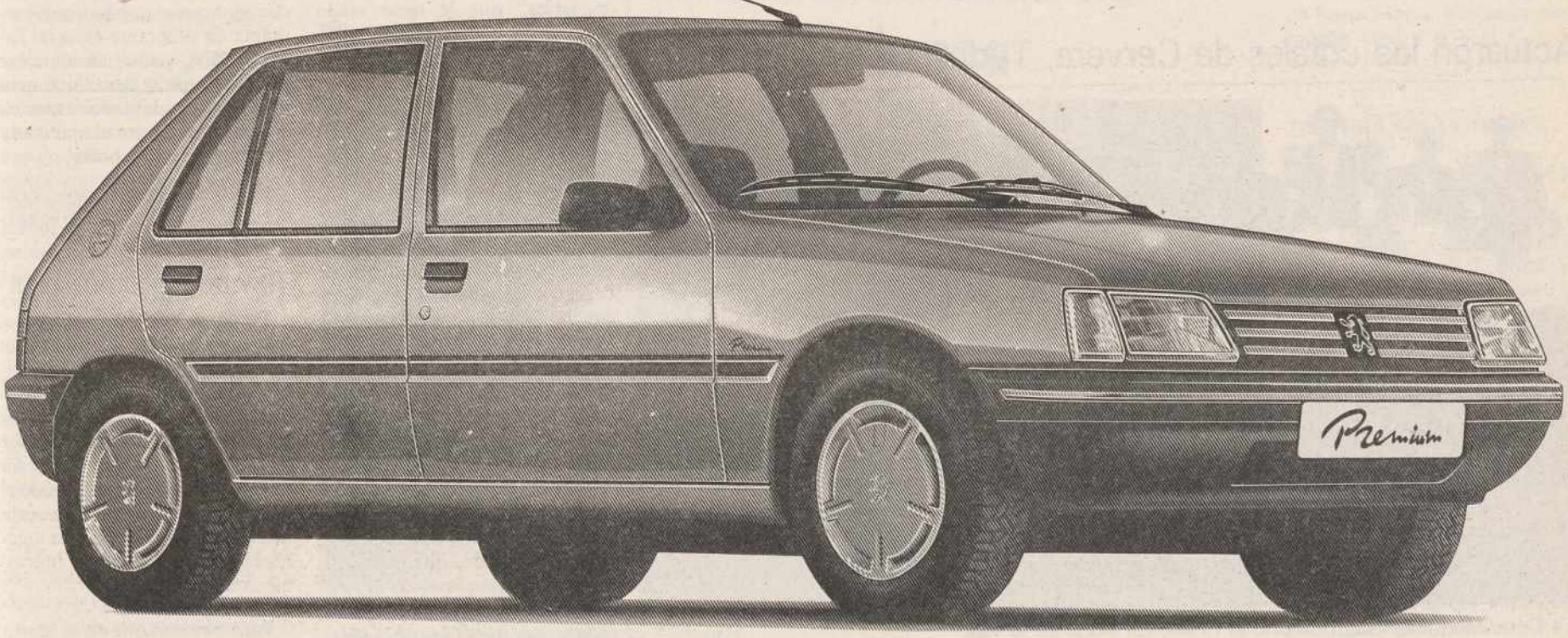


# 205 Premium

**Las nuevas Versiones Peugeot 92 ya están a tu alcance. Como el nuevo Peugeot 205 Premium. Con versiones gasolina, diesel o turbodiesel de hasta 78 CV. y un equipamiento tan completo que te ofrece, de serie:**

- Radio cassette estéreo.
  Cuentarrevoluciones (excepto en diesel atmosférico).
- Dos retrovisores exteriores regulables desde el interior.
  Limpialuneta trasero.
- Piloto trasero antiniebla.
  Reloj digital (analógico en diesel atmosférico).
- Asiento trasero abatible en dos partes.
  Tapicería "Irlandais".
  Decoración exclusiva "Premium".

**Y en opción:**

Dirección asistida (diesel turbo) • Cierre centralizado • Elevalunas eléctricos delanteros • Tapa de guantera con llave • Pintura metalizada.

## Gama Peugeot 205

**desde 960.000 pts.***

# ... y es un Peugeot.

* IVA y transporte incluidos.
Oferta válida durante este mes para vehículos en stock y no acumulable a otras en vigor.

EUROCOM ADVERTISING

PEUGEOT
FUERZA DINAMICA

CEPSA Lubricantes recomendados Esso

M.C.D.2022

GUARDO

# Se celebró con brillantez y éxito el I Festival Coral

## Actuaron las corales de Cervera, Tudela, Aller y Guardo

La Coral Mixta de Guardo abrió el I Festival Coral de la villa

**Corresponsal**

El pasado sábado se celebró en nuestra Villa el I Festival Coral "Villa de Guardo" con gran éxito de público y brillantez en las intervenciones de las cuatro corales actuantes: La Coral Mixta de Guardo, la Coral Nuestra Señora del Castillo de Cervera de Pisuerga, el Coro "Joaquín Gaztambide" de Tudela (Navarra) y el Orfeón de Caborana de Aller (Asturias).

Después de los éxitos cosechados por nuestra Coral Mixta, en especial en las últimas actuaciones en la iglesia de Santa Bárbara junto con otras corales, donde el público acudió masivamente, cosa poco frecuente en Guardo cuando se trata de un acto cultural, era de esperar que todo culminara en un acto de altos vuelos con el fin de rematar esta estupenda trayectoria e incluso con el fin de repetirla en próximos años. Así, la Coral que acertadamente dirige Antonio Allende, ha volcado todo su entusiasmo en poner en marcha el Festival Coral "Villa de Guardo" y que ha tenido como marco la iglesia de Santa Bárbara, único local apropiado para actos de este tipo a falta, como ya hemos repetido hasta la saciedad, de un local apropiado.

La Coral Mixta de Guardo fue la primera en actuar. Dirigida por Antonio Allende, está formado por 19 voces femeninas y 17 masculinas. Interpretaron las siguientes canciones: "Hanacpachap Cussicuinin" de autor anónimo, "Los remeros del Volga" de Jaroff, "El Pingajo" de Guzmán Ricis, "Zarzarrosa" de Werner, "La Sirena" habanera de Rey Rivera y "El cura de Perales" de Guzmán Ricis. Fue largamente aplaudida en todas, especialmente en la última.

Después intervino la Coral Nuestra Señora del Castillo, de Cervera, bien dirigida por José María Gómez Laso. Está formada por diez voces masculinas y quince femeninas. También interpretaron seis canciones, siendo las más aplaudidas "Alma llanera" de Jiménez Barreitos y "Señor, me cansa la vida" de Juan Alfonso García con letra de un poema de Antonio Machado.

Seguidamente intervino el Coro "Joaquín Gaztambide" de Tudela, que fue creado en 1955 y en su dilatado historial sobresalen premios en festivales de Mieres, Torrevieja, Vitoria y Autol y cuenta con actuaciones en Navarra, La Rioja, Euskadi, Asturias, Galicia, Cantabria, Madrid y Francia.

Cantaron ocho canciones, siendo las más aplaudidas "Oroel", canción baturra de T. Asiasin. Componen el Coro 13 voces masculinas y 18 femeninas y están dirigidos por Nacho Fernández de Zurbano.

Cerró el acto el Orfeón de Caborana, de Aller (Asturias). Fue fundado en 1973. Tienen en su haber actuaciones en Barcelona, Alicante, Valladolid, León, Bruselas y Palencia. Su actuación más destacada la han realizado en Covadonga ante SS.MM. los Reyes de España y el Príncipe de Asturias. Ha grabado un disco LP en 1982 y ha realizado varias grabaciones para televisión Regional de Asturias. Está compuesto por 20 hombres y 23 mujeres. Su director es Vicente Sánchez García. Fueron largamente aplaudidos, al igual que las otras corales actuantes. Entre las ocho canciones que interpretaron destacamos "Mi viejo San Juan" de Barés-V. Sánchez y "Asturias, tierra querida" de Alfonso Ruiz con la que cerraron el Festival.

La iglesia de Santa Bárbara, llena de público, disfrutó a más no poder con estas cuatro corales y aplaudió como nunca al final, cuando el director de la Coral de Guardo, Antonio Allende y dos componentes más de dicha Coral entregaron a los directores de las otras corales un recuerdo-obsequio por su participación en este Festival, que por primera vez se celebra en Guardo.

Esperamos y deseamos que tenga continuidad y que el año que viene sea, al menos, tan bueno como éste.

Coral Nuestra Señora del Castillo, de Cervera de Pisuerga

AGUILAR DE CAMPOO

# Buscando ayudas

Padece una extraña enfermedad llamada "parálisis cerebral espástica" que le tiene atado todo el día a una silla de bebé. Cuando le miras tienes la sensación de encontrarte ante un vegetal. Se llama Enrique, tiene siete años y vive en la localidad palentina de Aguilar de Campoo.

Está inmovilizado de la cabeza a los pies. No puede sostenerse ni sentado. No controla su cuerpo y sus músculos no obedecen las órdenes de su cerebro. Pero hay algo en él que asombra: sus ojos azules. Brillan si su madre le hace una carantoña y ella es la única capaz de arrancarle una sonrisa. Y es entonces, al mirarlos y notar esta comunicación entre madre e hijo, cuando sientes que quieren preguntarla ¿por qué me niegan una silla de ruedas? El medio que puede librarle de permanecer en la silla de bebé que su madre se ve obligado a usar para llevarle al colegio.

### UNA ENFERMEDAD MUY PARECIDA A LA QUE PADECE STEPHEN HAWKING

Pero mientras que el sabio inglés tuvo, desde niño, el apoyo de su Gobierno y las ayudas que precisó, los padres de Enrique sólo han encontrado la espalda y el silencio a gestiones y repetidas llamadas que Irene Oribe -directora del colegio– ha venido presentando ante el Ministerio de Educación y siempre a través de la Diputación Provincial de Palencia. Así es: A la solicitud de esa silla de ruedas -que al parecer tiene un precio de cien mil pesetas-, la contestación del Ministerio siempre es la misma: "Que se habían acabado los fondos para esta clase de ayudas".

Entristece conocer que se ofrezcan respuestas tan amargas y en verdad que da asco saber que existen oídos tan sordos y que se practiquen unas conductas tan inhumanas cuando no falta quien asegura que podríamos encontrarnos ante un futuro genio como el sabio inglés Hawking. También Stephen parecía en su niñez un vegetal y luego fue capaz de revolucionar el mundo de la física.

### EL REGALO DE UN ORDENADOR

La voluntad y el amor que en Enrique han volcado sus educadores dan a entender que algo muy positivo pueden lograr de su aventajado alumno, y por ello se justifica el interés puesto por todos para conseguir las herramientas que la técnica moderna le podría facilitar: Un ordenador especialmente diseñado para él y una silla anatómica para poder asistir a clase. El ordenador le ayudaría a comunicarse con el exterior y la silla le ofrecería poder controlar su cuerpo.

Tarea no fácil; pero al fin, tras interminables llamadas y peticiones, se logró que una entidad bancaria palentina regalase el ordenador con el que Enrique, mediante un programa especial llamado Bliss, podrá comunicarse con los demás, y con el que, acoplándole un adaptador especial, a su alcance tendrá el manejarlo con los golpes del brazo.

El ordenador ya es suyo, pero la silla... Al Ministerio se le acabaron los fondos.

### OLVIDO IMPERDONABLE

Perdona tú, Juan Castaño, que nos hayamos servido de tu soberbio reportaje para escribir este comentario, pero lo exigía nuestro deseo de darlo a conocer a mayor número de audiencia y de colaborar en la solución de un caso tan justo y que tú has sido el primero en hacer del suceso la noticia del año. En darnos a conocer una "negociación" que indigna conocerla.

Pero creemos que no se acertó con los caminos escogidos para conseguir esa silla de ruedas que necesita Enrique. Y es un olvido imperdonable no haber pensado en recurrir a la persona que, desde su puesto en el Gobierno socialista, tantas pruebas viene dando de sus generosidades en la concesión de subvenciones. Estamos seguros que ella, de haber recibido la petición, pronto habría solucionado el caso, pues quitando un poquito a lo que se concede para instalación de una granja de cocodrilos en los Llanos de Venezuela -por ejemplo-, o para las "graciosas" asignaciones que todos sabemos, es lógico que sobraría dinero para adquirir la silla de ruedas que se pide para Enrique.

Repetimos que ha sido un olvido imperdonable el no haberse acordado de la dadivosa ministra. Probar y presentar ante ella la petición y a lo mejor, con suerte, entráis en la lista de sus caprichosos y polémicos repartos de dinero.

Sí, amigos: de milagros, todavía queda mucho por escribir.

**Enrique Garla**

VENDO
GRUA TORRE
Pingón P-15
completa
Teléfono
(983) 399305
Promociones
Neópolis, S.A.

M.C.D.2022

VILLADA

# El Cristo Yacente de Santa María de la Era, obra documentada de Francisco Diez de Tudanca

P. Albano García Abad

Ya me doy cuenta de que para este anuncio o noticia (no creo que hasta ahora se conociera con certeza) hubiera sido más oportuno el tiempo de Semana Santa. Pero cada Cuaresma da para lo que da y cada Pascua trae lo que trae y el tiempo unas veces lo permite y otras obstaculiza.

Ya hacía tiempo que estaba empeñado en la búsqueda de documentación segura sobre algunas alhajas o prendas de arte que hay en Villada y su contorno. Y puesto que facilidades se me daban, tanto allí como en los Archivos de Palencia, la tarea me parecía cuestión de tiempo y paciencia. El trabajo de investigación es así.

No voy a hablar esta vez más que del Cristo Yacente de Villada. Me refiero al que está en su urna para procesionarlo en la iglesia de Santa María de la Era. En otro tiempo, también sirvió para el acto o ceremonia del desenclavo o descendimiento.

En cuanto a obras de arte sobre "los pasos", en Sahagún, Villada y otros lugares del contorno, se anda muy inciertos y a la deriva sobre el autor que las hizo. Y como a veces, no siempre se trata de buenas obras, el desconocimiento, la imaginación o el amor propio no bien fundado llevan a atribuirlas caprichosamente a los maestros más renombrados. A Gregorio Fernández, por ejemplo.

El Cristo Yacente de Santa María de la Era en Villada también ha andado metido en esa cábala de atribuciones inseguras, por inciertas. Por todo ello, nos produce satisfacción el poder contribuir a deshacer dudas, al poder documentar la obra con la escritura de contrato y condiciones para realizarla... El Cristo yacente es obra de Francisco Díez de Tudanca.

La escritura del contrato para la obra entre los abades y mayordomos de la Cofradía de Jesús Nazareno y el escultor Francisco Díez de Tudanca se hizo el día 22 de octubre del año 1652

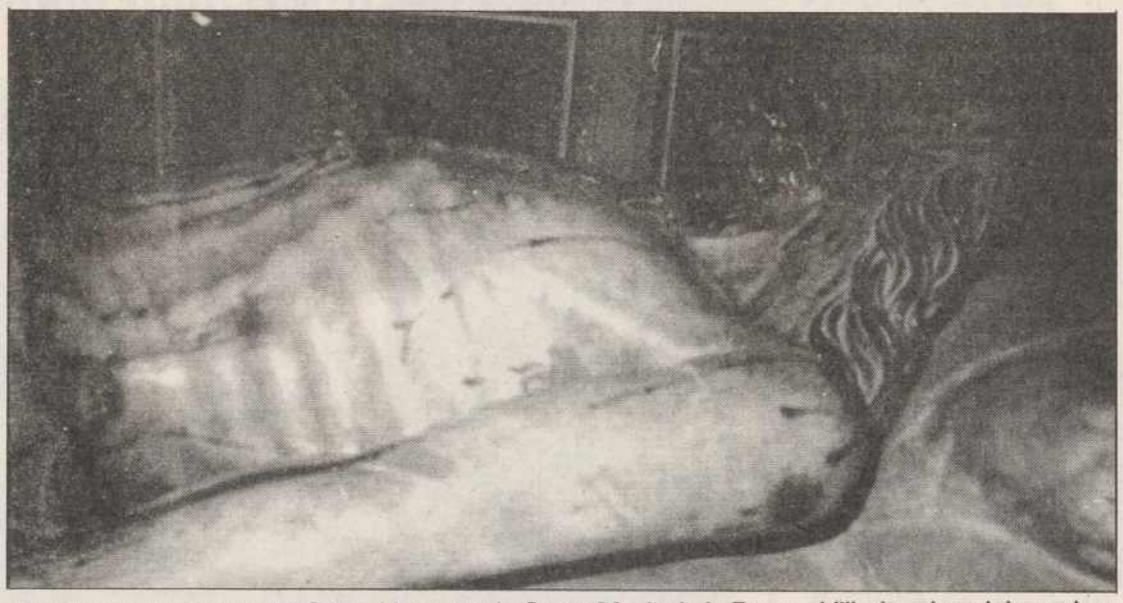

Detalle de la imagen del Cristo Yacente de Santa María de la Era, en Villada, obra del escultor vallisoletano Francisco Diez de Tudanca

### LA ESCRITURA DEL CONTRATO

"En la villa de Villada, a 22 días del mes de octubre de mil seiscientos cincuenta y dos años, parecieron presentes ante mí, el escribano público, el licenciado Ambrosio Pérez, clérigo, y Alonso Díez –Abades– y Toribio del Río y Antonio Cidrón, mayordomos de la Cofradía de Jesús Nazareno, de una parte, y de la otra, Francisco Díez de Tudanca, escultor y vecino de la ciudad de Valladolid, y dijeron que por cuanto están convencidos y concertados en que el dicho Francisco Díez de Tudanca haya de hacer un Santo Cristo en el sepulcro echado en la sábana, con dos almohadas, en su urna para poder llevarlo en procesión. Que el Santo Cristo esté hecho para poder ponerlo en la cruz y quitarlo y ponerlo en el sepulcro, y los brazos sean con juego, de manera que sirva en la cruz y quitándole, sirva para el entierro. Y por el trabajo se le hayan de dar mil quinientos reales de vellón. El cual haya de hacer en la forma que está en la traza que el dicho Francisco Díez de Tudanca tiene hecha y en las condiciones hechas por el dicho".

Seguidamente se indican las condiciones de pago en tres plazos; que la obra ha de estar acabada para la Semana Santa del año 1653; que los mayordomos han de ir por el Cristo a Valladolid. Y lo firman todos.

Este documento no deja duda sobre la autoría de Francisco D. de Tudanca. Pero hay más datos que abogan por esa certeza, y en contra de algunos detalles, que bien examinados, quitan el recelo fundado a veces en hipercrítica y, otras, en falta de conocimiento.

Me refiero con lo primero al arte de la obra. El Cristo Yacente de Villada recuerda efectivamente el arte de Gregorio Fernández: la postura del cuerpo, la barba, los ojos, los pliegues de la sábana. Pero otros lo diferencian claramente: la anatomía, las llagas, la postura de las manos y agujero de los clavos, el rebaje de lo anguloso del linteum o paño de pureza etc. Con el documento a la vista, no caben dudas sobre la autoría. No caben, por ejemplo, algunas dudas de los de Villada, posibles, pero no admisibles, de que el documento de 22 de octubre de 1652 pudiera referirse a algún otro Cristo que hay en Santa María. No cuadra para ningún otro y sí para el de la urna.

### LA OBRA ESCULTORICA

Es buena obra. Y apoyado en ella, en la Transfiguración de Boadilla de Rioseco –muy cercana a Villada– y en alguna otra que se conserva de Tudanca, yo no me atrevería a decir, como he leído en algún crítico, que Tudanca es autor "exento de personalidad". Que es seguidor de Gregorio Fernández, también en esta otra, es evidente. Pero también es manifiesto su cierto sello de estilo personal. Tanto Francisco D. de Tudanca, como otros de sus contemporáneos, tuvieron que atenerse con frecuencia a indicaciones de quienes encargaban la obra. "Que sea conforme al de Gregorio Fernández de...", se decía a veces.

Pero incluso para reflejar al Maestro se necesitaban dotes personales. No pocas torpezas y malos remedios se cometieron por falta de maestría en la imitación. La del Cristo Yacente de Santa María de la Era en Villada, es una buena obra artística, bajo diversos puntos de vista. Y es obra de Francisco Díez de Tudanca, según escritura de 22 de octubre de 1652, firmada por él mismo y otros testigos.

También hay otros testimonios de buenas obras de arte en Santa María de la Era de Villada, sobre las que habrá que hablar. Hoy se trataba del Cristo Yacente, que si no me equivoco, todavía no estaba documentado como de Franco Díez de Tudanca.

FRECHILLA

# Fiestas Patronales de San Miguel Arcángel

Frechilla vivirá los próximos días 8, 9 y 10 sus fiestas patronales en honor de San Miguel Arcángel. Con tal motivo, el Ayuntamiento ha organizado una serie de actos festivos, que tuvieron su pórtico el pasado miércoles, 29 de abril, día de "La Traída". En dicha jornada, y tras la misa vespertina en la ermita de San Miguel, se procedió a "la traída" del patrón a la iglesia parroquial, comenzando la novena en su honor. La ceremonia religiosa tuvo su continuidad por la noche con una sesión de baile.

El resto de actos programados para estas fiestas de San Miguel son los siguientes:

**Día 8 de mayo**
**San Miguel**

11,00 h. Diana con disparo de cohetes.

11,30 h. Pasacalles.

12,15 h. La Corporación Municipal recibe en la Casa Consistorial a la autoridades invitadas.

12,30 h. Celebración de Solemne Misa en honor de nuestro Santo Patrono San Miguel Arcángel.

14,00 h. Vino español ofrecido por el Excmo. Ayuntamiento a las autoridades y personas invitadas.

19,45 h. Reunión en el Ayuntamiento de la Corporación y demás autoridades.

20,00 h. Procesión penitencial llevando a San Miguel a la ermita en cumplimiento del voto de la villa.

23,00 h. Primera sesión de baile a cargo de la orquesta "Scarcha".

01,30 h. Segunda sesión de baile, hasta altas horas de la madrugada.

**Día 9 de mayo**
**San Miguelillo**

10,00 h. Diana con disparo de cohetes.

12,00 h. Santa Misa en la ermita del Cementerio, por los fieles difuntos.

13,00 h. Juegos infantiles y competiciones.

18,00 h. En la Plaza instalación del castillo hinchable para disfrute de los más pequeños. Amenizado con música infantil y reparto de golosinas.

19,00 h. Teatro. El Grupo Teatral "Gente" pondrá en escena la obra cómica "El Agujerito" en el Pósito Pío.

23,00 h. Primera sesión de baile a cargo de la Gran Orquesta Músico-Vocal "Vado Permanente".

1,10 h. Segunda sesión de baile por la orquesta anterior, hasta altas horas de la madrugada.

Ermita de San Miguel Arcángel, en Frechilla, donde se venera la imagen del patrón de la villa

**Día 10 de mayo**
**La Diailesa**

10,00 h. Diana con disparo de cohete.

23,00 h. Gran sesión de baile amenizada por la Orquesta Músico-Vocal "Vía Libre".

Al finalizar se dispararán los cohetes que señalen el final de las fiestas de San Miguel 1992.

M.C.D.2022

TARIEGO

# Fiestas de San Miguel Arcángel

Panorámica de Tariego, que estos días celebra sus Fiestas Patronales

Del 8 al 10 de mayo celebra Tariego de Cerrato sus Fiestas Patronales de San Miguel Arcángel, con el siguiente

**PROGRAMA**

VIERNES, DIA 8 DE MAYO

**A las 10 horas:**

Inauguración Oficial de las fiestas de San Miguel 1992, con disparo de cohetes.

**A las 11,30 horas:**

Dianas y Pasacalles amenizados por los Duendes de la Dulzaina.

**A las 12,30 horas:**

Misa Solemne en honor de San Miguel Arcángel que será oficiada por el párroco Facundo Sanz.

**A las 13,30 horas:**

Homenaje a los mayores, con asistencia de las autoridades de la localidad. Se obsequiará a los asistentes con el ya tradicional vino español.

**A las 19 horas:**

Campeonato de bolos femenino.

**A las 21 horas:**

1.ª Sesión de Baile.

**A las 24,30 horas:**

Gran verbena popular.
Ambas verbenas serán amenizadas por el grupo musical "Ritmo de la noche".

SABADO, DIA 9 DE MAYO

**A las 9 horas:**

Dianas y Pasacalles.

**A las 10 horas:**

IX Trofeo Exmo. Ayuntamiento de Tariego (Palencia) Campeonato Provincial de Ciclismo para aficionados de 1.ª y 2.ª categoría.

**A las 11,30 horas:**

Homenaje a la Naturaleza. Subida al Monte donde se llevará a cabo una jornada de convivencia y amistad y donde se podrá brindar con los ricos "caldos" de la localidad (todo ello si el tiempo no lo impide). Asimismo, a partir de las 16 horas, se celebrarán Juegos Populares donde podrán participar todos los que lo deseen:
-Tanga.
-Castillo hinchable.
-Juegos infantiles.
Todo ello será amenizado con dulzaina hasta el final de la jornada.

**A las 21 horas:**

1.ª Sesión de Baile.

**A las 24,30 horas:**

Gran Verbena Popular.
Ambas serán ambientadas por el afamado grupo musical "Arambol".

DOMINGO, DIA 10 DE MAYO

**A las 10 horas:**

Dianas y pasacalles.

**A las 10,45 horas:**

Cros infantil que organiza y patrocina la Sociedad de Cazadores de San Miguel.

**A las 12 horas:**

Campeonato de Futbito. Trofeo Fundación Provincial Deportes de la Diputación de Palencia entre los equipos de Tariego y Autilla del Pino.

**A las 12,30 horas:**

Misa Solemne amenizada por el "Coro Lancaster".

A continuación, el mismo dará un recital en la Iglesia.

**A las 16,30 horas:**

Final Campeonato de Mus.

**A las 17 horas:**

Gran tirada al plato (local).

**A las 21 horas:**

Verbena final amenizada por el grupo "Estaño".

**A las 11 horas:**

Se quemará una colección de fuegos artificiales y la traca que anunciará el final de las fiestas de San Miguel 1992.

BALTANAS

# Semana Cultural de la Asociación «Virgen de Revilla»

Se está celebrando estos días en Baltanás una Semana Cultural, organizada por la Asociación "Virgen de Revilla".

Estas jornadas culturales dieron comienzo el lunes, con la proyección de audiovisuales sobre el Camino de Santiago, desde Roncesvalles, ofrecidos por Enrique Macho.

El martes, día 5, el psicólogo José María Diez Casero ofreció una charla sobre el tratamiento psicológico del dolor de cabeza.

Para esta tarde está programada la proyección de audiovisuales sobre la Semana Santa palentina y la Ruta de la Plata, a cargo de Margarita Ortega.

El resto del programa de la Semana Cultural es el siguiente:

JUEVES, DIA 7:

A las 6 de la tarde: Charla sobre la artrosis, por un médico del Centro de Salud de Baltanás.

VIERNES, DIA 8:

Visita a las Cortes de Castilla y León en Fuensaldaña.

Imagen de Nuestra Señora de Revilla, patrona de Baltanás

Visita al Centro Etnográfico "Joaquín Díaz" en Urueña, Colegiata de Villagarcía de Campos y Medina de Rioseco.

SABADO, DIA 9:

A las 12 de la mañana: Romería a la ermita de San Gregorio y participación en el concurso de jotas.

Todos los actos se celebran en el Salón del Ayuntamiento.

VILLAMEDIANA

# Primeras Comuniones

El pasado viernes, día 1 de mayo, se celebraron en Villamediana las Primeras Comuniones de un grupo de niños y niñas. En la FOTO de OLEA, un momento de la procesión con los niños portando al Niño Jesús

M.C.D.2022

## CONSEJO JACOBEO

Solé Tura, que lo presidirá, considera este organismo "un ejemplo de coordinación entre las administraciones

# Castilla y León, siete comunidades autónomas y cinco ministerios lo integran

Ponferrada. Castillo de los Templarios

Santiago (AGN/ICAL).–Castilla y León, otras siete autonomías por las que discurre el Camino de Santiago y cinco ministerios integran desde ayer el Consejo Jacobeo, que presidirá el ministro de Cultura, Jordi Solé Tura, y cuyo vicepresidente será el conselleiro de Relaciones Institucionales y Portavoz del Gobierno gallego, Víctor Vázquez Portomeñe, que indicó que este organismo permitirá "darle categoría de proyecto de Estado al Camino de Santiago".

El presidente del Consejo Jacobeo, Jordi Solé Tura, señaló antes de la constitución formal de dicho organismo que "es un ejemplo de coordinación entre la Administración del Estado y las autonómicas del Camino de Santiago y cuyo objetivo fundamental es poner en común esfuerzos puesto que es una ruta que atraviesa varias comunidades autónomas, donde lo más conveniente es que nos pongamos todos de acuerdo".

Jordi Solé Tura

El responsable estatal de Cultura auguró una "fluida coordinación" de este nuevo organismo pluriadministrativo, dado su carácter fundamental para la coordinación de las nueve administraciones con el objetivo claro de la "puesta a punto y recuperación del Camino de Santiago y de todo lo que le rodea". El ministro recordó que se trata de un Itinerario Cultural Europeo.

### Organo colaborador

El citado Consejo Jacobeo fue creado el pasado 18 de octubre del año pasado por un Real Decreto del Ministerio de Relaciones con las Cortes con el objetivo de asegurar el éxito de las acciones administrativas generales tendentes a la mejora del Camino de Santiago.

En este sentido, el Real Decreto de constitución de este órgano añade que "la Administración del Estado y las Comunidades Autónomas coincidieron en la conveniencia de crear un órgano colaborador que facilite el intercambio de información entre las dos instancias la programación concertada de las acciones a cargo de cada una de las dos instancias la programación concertada de las acciones a cargo de cada una de ellas, así como la coordinación de las actuaciones en aquellos casos en los que se estime preciso por las administraciones.

Siguiendo con esa misma línea de coordinación interadministrativa específica que "corresponderá al Consejo Jacobeo el estudio y propuesta, para su ratificación por el órgano que corresponda, de las acciones de protección y recuperación del Camino de Santiago, su promoción y difusión cultural, la conservación y restauración del patrimonio histórico-artístico, la ordenación y promoción turística y la asistencia al peregrino.

Las ocho vocalías del Consejo Jacobeo se la reparten los titulares de Cultura de las autonomías de Castilla y León, Emilio Zapatero Villalonga; Aragón, Blanco Blasco Nogués; Asturias, María Antonia Fernández Felgueroso; Cantabria, Dionisio García Cortázar; Euskadi, Joseba Aguirre Aramburu; Galicia, Daniel Barata Quintas; Navarra, Jesús Javier Marcotegui Ros; y La Rioja, Miguel Angel Ropero Sáez.

La Administración Central es titular de otras cuatro vocalías, que serán ocupadas por el subsecretario del Ministerio de Asuntos Exteriores, Máximo Cajal López; el subsecretario de Economía y Hacienda, Enrique Martínez Robles; el secretario general de Turismo del Ministerio de Industria, Fernando Panizo; y el subsecretario del Ministerio de Obras Públicas, Antonio Llardén Carratalá.

## Lucas, en el Foro Iberoamericano

Califica de "fósiles" a los órganos periféricos del Estado

# Defiende la sustitución de la Administración central por la autonómica

Salamanca (ICAL).–El presidente de la Junta de Castilla y León, Juan José Lucas, señaló ayer en la conferencia pronunciada en el Foro Iberoamericano organizado por la Universidad de Salamanca, que la Administración Autonómica debe configurarse como la "Administración básica" en cada territorio autonómico.

Lucas, en su conferencia sobre "Autonomía y transferencias de funciones", dijo que la creación del Estado autonómico se ha basado en "la errónea convicción" de que el proceso autonómico consiste en multiplicar los órganos estatales en la periferia, cuando lo ideal sería la distribución de las funciones del Estado a la Administración Autonómica. "La Constitución –recordó Lucas– no aboga por un Estado ubicuo por un Estado descentralizado o autonomista".

Para el presidente de la Junta el nuevo modelo administrativo español como pilares básicos la sustitución y disminución de los órganos de la Administración Central por los órganos autonómicos, ya que sería "manifiestamente absurdo" que el Estado procediera a crear las comunidades autónomas para desconfiar de ellas.

La Administración Autonómica –continuó Lucas– debe ocupar el lugar de la Administración Central por "razones de rentabilidad administrativa, agilidad, eficacia, ahorro y coherencia constitucional".

Como fórmula para llegar a la Administración única –propuesta por Manuel Fraga– el presidente del Ejecutivo Regional reclamó el incremento máximo del techo competencial y la denominada "delegación intersubjetiva" de competencias del Estado a las comunidades autónomas, que permite al Estado mantener la titularidad de las competencias delegadas, cediendo la gestión de las mismas.

Un modelo genuinamente autonómico supone para Lucas la disminución de la Administración estatal y la reforma de sus funciones. "El esfuerzo principal –afirmó Lucas– debe dirigirse a imponer una reducción drástica de las tareas de gestión y a forzar una reconversión del personal existente a las tareas de programación y coordinación".

Lucas propuso la disminución de la Administración Periférica del Estado, a la que calificó de "fósil insólitamente vivo fuera de su medio", ya que "no hay ninguna razón para mantener unos servicios territoriales del Estado del volumen actual, y donde acumulan competencias el delegado del Gobierno, los gobernadores civiles y las múltiples direcciones provinciales de los Ministerios".

En su conferencia Juan José Lucas se refirió al principio de lealtad constitucional, como garantía del deber recíproco entre administraciones,, y recalcó que "las autonomías son tan Estado como el Gobierno Central".

Juan José Lucas

M.C.D.2022

## Encuentro regional de obispos

# Los prelados de Castilla y León se reunirán en junio para estudiar la realidad del mundo obrero

Valladolid, (Ical). Los obispos de la Iglesia en Castilla y León celebrarán un encuentro regional el próximo mes de junio para estudiar la realidad del mundo obrero y la respuesta que la Iglesia ofrece a esta problemática en el ámbito de la Comunidad. Este encuentro servirá también como preparación del plenario que celebrará la Conferencia Episcopal Española sobre el mismo tema.

Los obispos señalan han manifestado además su solidaridad con los obreros y campesinos de esta región "que sufren reconversiones y medidas económicas que, si son racionales, no siempre tienen en cuenta la dimensión humana de los problemas".

Los obispos de la región, que celebraron ayer una sesión habitual de trabajo, han tratado además el trabajo emprendido en orden a la coordinación y animación de la pastoral de la enseñanza en la región.

Los máximos representantes eclesiásticos en Castilla y León recuerdan a los padres de alumnos el derecho que tienen sus hijos a recibir la enseñanza de la religión en la escuela, "así como la obligación moral de optar por ella, de acuerdo a sus convicciones personales y en orden a favorecer la formación integral de sus hijos".

El nuevo obispo de Avila, Antonio Cañizares, que participó por primera vez en la reunión de los obispos de la Comunidad después de su consagración episcopal el pasado día 25 de abril, coordinará el área de catequesis junto con el obispo de Segovia.

Ante el carácter laboral del 25 de julio, festividad de Santiago Apostol, los obispos de la región han decidido mantener la festividad religiosa en orden a la participación en la misma, aunque dispensan del precepto festivo en lo que se refiere al trabajo a los que por necesidad profesional deben realizarlo.

Los obispos han tomado esta decisión, dado el arraigo en la devoción popular de la fiesta de Santiago y piden a las parroquias y templos establezcan un horario adecuado, que propicie la participación en la eucaristía de este día.

## Congreso Regional de Nuevas Generaciones del PP

### Antonio Gómez Calzada mantiene su candidatura y asegura que en 2,5 años no ha recibido ni una sola carta como afiliado

# El candidato "crítico" al congreso asegura que "le" han extraviado su ficha como militante

Valladolid, (Ical). Antonio Gómez Calzada, que encabeza la candidatura "crítica" al congreso regional de Nuevas Generaciones del Partido Popular, que se celebrará el próximo sábado 9 de mayo en Burgos, aseguró en Valladolid que su ficha de militante "ha sido extraviada" y denunció las estratagemas de la dirección oficial para evitar que opte a la dirección de la organización juvenil conservadora.

Gómez Calzada aseguró que su lista "sigue adelante porque es una necesidad, un compromiso y hay muchas cosas que hacer" y señaló que el extravío de su ficha es un ejemplo más de la "buena organización entre comillas" de la actual dirección del NNGG. Según indicó, en 2,5 años de militante no ha recibido una sola carta de la organización, "para que veáis la dinámica de trabajo actual", declaró.

En su opinión, los obstáculos a la lista alternativa se deben a lo mucho que se están jugando algunos. "No os penséis que es un juego de niños" concluyó.

El dirigente "crítico" afirmó que las últimas declaraciones de los dirigentes de Nuevas Generaciones "han herido mi sensibilidad notablemente" y criticó la existencia de personas que "creen que los congresos se ganan en los despachos y no en las urnas".

En sus primeras declaraciones públicas a los medios de comunicación, señaló que una candidatura no debe presentarse en una rueda de prensa sino ante la mesa del congreso y explicó someramente el programa del grupo que encabeza, basado en impulsar la formación, organización y acción política y de apoyo al Partido Popular e impregnarse en el tejido social.

Antonio Gómez Calzada negó haber recibido llamadas de dirigentes regionales o nacionales de su formación política conminándole a retirar su candidatura, señaló que en NNGG no existe un sector o corriente "crítica" "de ninguna manera, sino formas de hacer".

**IV CONGRESO**

"Nos gusta nuestra tierra, región de futuro" es el lema de IV congreso de Nuevas Generaciones de Castilla y León, que se celebrará el próximo sábado en la Casa de la Cultura de Burgos con asistencia de cerca de 250 compromisarios en representación de 4.000 afiliados. Será clausurado por el presidente regional del PP, Juan José Lucas.

El congreso aprobará cuatro ponencias ("Reglamento de funcionamiento interno", "Juventud rural", "Economía y empleo" y política de juventud"), así como un comunicado sobre "Etica y comportamiento político", que serán remitidos a las consejerías de la Junta, "para que sean adoptadas como parte del programa del PP".

La dirección oficial de NN.GG. descartó en días pasados la existencia de un sector crítico y calificó de "personas con inquietudes diferentes a los modos y las formas de los actuales dirigentes, y que en todo caso evidencian una oposición por sistema al programa que todavía desconocen de la lista encabezada por Colsa".

Nuevas Generaciones presentó al último congreso regional del PP una enmienda a la ponencia de Estatutos según la cual una lista que obtiene al menos el 30 por ciento de los votos debe estar representada en la ejecutiva.

## Disminuye la población

# La tasa de fecundidad descendió hasta un hijo por mujer

Valladolid, (Ical). El resultado del censo de España 1991 refleja que la población global de Castilla y León ha descendido el 1,44 por ciento respecto al de 1981 (aproximadamente 37.000 personas) y sigue superando ligeramente los 2.500.000 personas como habitantes de derecho. Característica común del territorio es el ligerísimo aumento de censados en todas las capitales, y por contra un descenso más acusado en el número de moradores de los pueblos.

Los datos del censo nacional de 1991 pasan por constituir el recuento más completo de población en la historia del país, pero al mismo tiempo suponen la invalidez en términos absolutos de cada cifra concreta, puesto que el propio director general del Instituto Nacional de Estadística (INE) ha confesado que hay un saldo de 700.000 españoles que han sido censados dos o más veces, mientras 600.000 personas no han sido censadas, lo que significa que hay una sobreestimación de 100.000 ciudadanos de derecho en el conjunto censal nacional.

Con esa salvedad, los datos del INE adoptados como válidos por el Consejo de Ministros del pasado 24 de abril, señalan que en 1991 eran habitantes de derecho de la Comunidad Autónoma de Castilla y León 2.545.926 personas, mientras en 1981 eran 2.583.137. Ello supone una disminución porcentual del 1,44 correspondiente a 37.211 ciudadanos.

En Avila capital son habitantes de derecho 45.997 personas, mientras en 1981 lo eran 44.221. El conjunto provincial, en cambio, retrocede de 183.586 a 174.378.

En Burgos capital el censo de 1991 establece 160.278 habitantes, mientras en 1981 eran 158.857. En el conjunto provincial, disminuye a 352.772 desde los 363.523 de hace diez años.

En León capital los datos del INE sitúan ahora 144.021 habitantes, cuando en 1981 eran 135.521. En el conjunto provincial ha experimentado también un aumento, siquiera leve, pasando de 523.607 en el anterior censo a 525.896 en el actual.

En Palencia capital se ha adoptado en 1991 una población de 77.863, cuando en 1981 era de 75.951. En el conjunto provincial, los 188.479 habitantes del anterior censo han quedado reducidos a 185.479.

En la ciudad de Salamanca viven ahora 7.000 personas más que en 1981 (162.888 frente a 155.612), mientras el conjunto provincial desciende a 357.801 desde los 364.305 de 1981.

En Segovia capital el censo de 1991 establece 54.375 habitantes de derecho frente a los 53.849 de 1981. En el conjunto de la provincia se desciende a 147.188 desde los 149.361 del recuento anterior.

En la ciudad de Soria, los 31.507 habitantes de 1981 han pasado a 32.630, mientras en el conjunto provincial los 100.719 censados hace una década quedan reducidos a 94.537.

En Valladolid capital hay apenas 1.500 habitantes de derecho más que en 1981, pero es la otra provincia de la Comunidad Autónoma que registra aumento del conjunto provincial, que pasa de los 481.786 ciudadanos del anterior censo a 494.207 en el de 1991.

La ciudad de Zamora ha pasado de 60.708 censados en 1981 a 64.476 en 1991, mientras el conjunto de la provincia experimenta un notable descenso desde los 227.771 habitantes del anterior recuento a los 213.668 admitidos como oficiales por el Gobierno español hace apenas dos semanas.

Con su población estancada, Castilla y Léon es el retrato tipo de la región española con tasa de fecundidad entre las más bajas, no sólo de la Europa Comunitaria sino del mundo. Téngase en cuenta que la media de hijos por mujer en esta Comunidad Autónoma es de 1,3 cuando el umbral para que exista un reemplazo generacional es de 2,1.

# Ratas en el Matadero de Zamora

Zamora, (Ical). El portavoz del PP en el Ayuntamiento de Zamora, José Bahamonde, ha exigido el cierre inmediato del matadero municipal ante la denuncia presentada por la existencia de ratas en el recinto, junto a la rotura de paredes y techos.

Bahamonde denuncia también que la falta de funcionamiento del sistema de propano obliga a quemar las carnes con bombonas de butano, mientras que los continuos cortes de luz influyen en el funcionamiento de las naves frigoríficas. Las denuncias del PP se deben además a la negativa del equipo de gobierno socialista a facilitar el balance de situación y resultados del servicio correspondiente a 1991.

El portavoz municipal del Partido Popular solicitó la entrada en funcionamiento del nuevo matadero, paralizado desde 1986 por diversas circunstancias, y denunció que dicha obra, construida por la empresa Mercasa, ha pasado de contar con un presupuesto inferior a los 200 millones, a los 900 que se adeudan en la actualidad.

La inspección solicitada por el PP a la Junta se espera que concluya en el plazo de un mes, y Bahamonde confía en que los resultados corroboren la necesidad de cierre de esas instalaciones.

M.C.D.2022

Acuerdo institucional de la CEOE

# Pedir al Gobierno que declare ilegal la huelga del 28 de mayo

Juan Jiménez Aguilar

Madrid (EFE).- La patronal CEOE pedirá por carta al presidente del Gobierno, Felipe González, que declare "políticamente ilegal" la huelga general convocada por los sindicatos para el próximo 28 de mayo y advierte de las consecuencias que puede tener para los trabajadores secundarla.

Estas son dos de las resoluciones incluidas en la declaración institucional sobre los paros aprobada ayer por unanimidad por la Junta Directiva de la organización empresarial CEOE, que se basa para considerar ilegal el paro del día 28 en una sentencia del Tribunal Constitucional de 1981.

Esta sentencia señala que la Constitución no protege el derecho de huelga cuando ésta se convoca "para presionar sobre la Administración Pública o sobre los órganos del Estado para conseguir que se adopten medidas gubernativas o que se introduzca una nueva normativa más favorable para los intereses de una categoría".

El secretario general de CEOE, Juan Jiménez Aguilar, admitió en rueda de prensa que la declaración judicial de ilegalidad sólo puede producirse "a posteriori".

Aseguró que los paros, dado que en su opinión son contrarios a la jurisprudencia del Tribunal Constitucional, puede tener consecuencias "preocupantes" para quienes la secunden y añadió que los empresarios no tienen por qué esperar a la declaración judicial de ilegalidad de la huelga para despedir a un trabajador "porque el despido puede basarse en lo que se estime pertinente".

La patronal afirma en su nota que el objetivo de la huelga es político, porque intenta violentar decisiones del Gobierno y del Parlamento, por lo que "nos encontramos ante una práctica de las cúpulas sindicales gravemente perjudicial para la economía española".

La huelga no debe ser empleada por los sindicatos para mantener un pulso con el Gobierno, sustituyendo las tareas que incumben a los partidos políticos y al Parlamento, según el texto de la declaración institucional de los empresarios.

Los sindicatos, dice CEOE, no obedecen a los deseos de los trabajadores con la convocatoria de esta huelga, que generará un marco de desconfianza para la inversión y la creación de empleo.

Los empresarios piden además al Gobierno que garantice el derecho al trabajo, que evite la violencia y la coacción de los "piquetes informativos" y que se cumplan escrupulosamente los "servicios plenos" en sectores esenciales para la comunidad, especialmente los de abastecimiento, comunicación y libre circulación de las personas.

Las empresas, que mantendrán abiertas sus puertas pese a la convocatoria, recibirán inmediatamente instrucciones de las patronales para descontar en las nóminas de aquellos trabajadores que secunden la huelga las retribuciones correspondientes a las horas paradas.

# Los sindicatos acuerdan el programa de paro

Madrid (EFE).- Los sindicatos UGT y CCOO decidieron ayer que la mayoría de los paros de, al menos, cuatro horas del próximo día 28 se concentrarán entre las cinco de la madrugada y las doce de la mañana, franja horaria en la que esperan que resulten afectados cerca del 80 por ciento de los asalariados.

Los secretarios de Organización de CCOO, José Manuel de la Parra, y de UGT, Antón Saracíbar, explicaron en rueda de prensa posterior a la reunión del comité de enlace de ambas centrales, que este horario no excluye a los trabajadores cuya actividad laboral se desarrolle antes o después de la recomendación confederal, para quienes habrá convocatorias especiales.

Además de los paros de media jornada, el día 28 habrá manifestaciones en todas las capitales de provincia dentro de las medidas de protesta contra el decreto de desempleo, que se completarán con una campaña de asambleas informativas y ocupaciones de las oficinas del INEM entre el 18 y el 27 de mayo.

La excepción al criterio general de paros serán las huelgas de 24 horas en Murcia, Baleares y previsiblemente en Canarias y País Vasco, aunque en esta última comunidad la decisión depende del acuerdo entre UGT y CCOO con la central nacionalista ELA-STV.

También habrá una concreción específica, antes del jueves, de los paros en los sectores de transportes y medios de comunicación, considerados "muy importantes desde el punto de vista estratégico" por Saracíbar. En general, en las empresas con más de un turno de trabajo habrá cuatro horas de paro por turno.

Otros sectores donde la huelga podría ser superior a las cuatro horas son enseñanza (en Cataluña ambas centrales ya han decidido parar 24 horas) y minería, entre otros donde las características de la actividad dificultan una huelga de esa duración.

UGT y CCOO harán una convocatoria general de huelga entre las cinco de la madrugada y las doce de la mañana, mientras que el resto de los paros fuera de esta banda horaria se cubrirán con convocatorias específicas, para que no exista ningún tipo de "represalia patronal" hacia los trabajadores, dijo De la Parra.

La Reina, a Argentina

# Recibirá en Buenos Aires el "Arbol de la vida"

Buenos Aires (EFE) - La Reina doña Sofía recibirá en Buenos Aires el premio de la Lucha contra la Droga, "Arbol de la vida", de manos del alcalde de París, Jacques Chirac, informaron a EFE fuentes diplomáticas.

La Reina llegará el próximo día 19 a Buenos Aires procedente de La Paz. Al día siguiente girará una visita a la Municipalidad (Ayuntamiento) de la ciudad, que durante esos días será la sede del Congreso Alcaldes contra la Droga.

Acompañada por el intendente municipal, Carlos Grosso, la Reina doña Sofía recorrerá a continuación la Avenida de Mayo, también conocida como "De los españoles", que une la Casa Rosada con el Palacio del Congreso Nacional.

En la confluencia con la gran arteria 9 de Julio, la Reina suscribirá un documento por el que se decide el traslado del monumento a los Reyes Católicos, actualmente erigido en la Costanera Sur, al centro de la cruz de ambas avenidas.

El monumento al Quijote, situado en una de las esquinas de la confluencia, será desplazado a otro lugar de la ciudad.

La Reina acudirá también al Centro Gallego, que el pasado día 2 cumplió 85 años de actividad.

Posteriormente, la Reina doña Sofía almorzará con el presidente Carlos Menem en la residencia presidencial de Olivos.

Una recepción en su honor en la Embajada de España y una gala en el Teatro Colón con actuación del bailarín argentino Julio Bocca cerrarán el primer día de visita privada de la Reina.

El 21 de mayo será la inauguración del Congreso Alcaldes contra la Droga, cuya edición anterior tuvo lugar en París.

En aquella ocasión se decidió otorgar a la Reina de España el galardón del "Arbol de la vida", con el que se quiere distinguir a personalidades de todo el mundo que se destacan en la lucha contra la drogadicción.

El premio le será entregado a la Reina doña Sofía por el anfitrión de la anterior reunión, el alcalde de París, Jacques Chirac.

En el mismo acto, se firmará un acta de constitución de un fondo de la ONU para la cooperación con programas municipales contra la droga.

La Reina asistirá a la colocación de la primera piedra del Colegio Español en Buenos Aires, que se levantará a espaldas de la Facultad de Derecho, en pleno Barrio Norte de la ciudad, con lo que dará término a su estancia en la capital argentina.

**EL REY INAUGURARA EL X CONGRESO DE LA UNION IBEROAMERICANA DE ABOGADOS**

Madrid (EFE).- El Rey don Juan Carlos inaugurará el próximo lunes en Granada el X Congreso de la Unión Iberoamericana de Colegios y Agrupaciones de Abogados (UIBA), presidida por Antonio Pedrol Ríus, presidente del Consejo General de la Abogacía Española, que se celebrará hasta el próximo día 16.

Pedrol Ríus presentó ayer el Congreso, que será clausurado por el ministro de Justicia, Tomás de la Quadra-Salcedo, y cuya primera ponencia, titulada "La Independiencia de los jueces: su organización y garantías" será presentada por el presidente de la Audiencia Nacional, Rafael Mendizábal.

Entre otras ponencias están las tituladas "Los problemas de la Justicia ante la lucha contra el narcotráfico y el terrorismo", "El ejercicio de la abogacía en las áreas de integración regional", "La abogacía ante su ejercicio colectivo y multidisciplinar".

El Congreso de la UIBA de este año es el segundo que se celebra en España, ya que el I Congreso tuvo lugar en 1976 en Madrid, al que siguió los congresos de Caracas (1979), México (1980), Panamá (1982), Quito (1983), Mar del Plata (1984), Río de Janeiro (1986), Guatemala (1988) y Bolivia (1990).

M.C.D.2022

Matilde Fernández, tajante

# "Mientras los socialistas gobernemos seguirá mi Ministerio"

Matilde Fernández

Madrid (EFE).- La ministra de Asuntos Sociales declaró ayer ante la Comisión de Autonomías del Senado que "mientras los socialistas gobernemos no desaparecerá este Ministerio".

La titular de Asuntos Sociales, que compareció ante la comisión para informar sobre transferencias de recursos de CC.AA. en determinados programas del Ministerio, respondía así a la postura mostrada por el presidente del Grupo Popular en el Senado, Alberto Ruiz-Gallardón, quien exigió la desaparición de este departamento ministerial.

En declaraciones previas al inicio de la reunión de la comisión, Ruiz Gallardón dijo que "a juicio del PP, la firma del Pacto Autonómico exige la desaparición del Ministerio de Asuntos Sociales".

El dirigente popular consideró que "este es un ministerio que tenía competencias residuales, que gestionaba materias que estaban transferidas o pendientes de transferir a las CC.AA. y que tenía, en el fondo, una razón de ser única y exclusivamente en la gestión del INSERSO".

"Nosotros -añadió Ruiz-Gallardón- hemos firmado con el Gobierno las transferencias de las competencias de la gestión del INSERSO a las CC.AA. y, por lo tanto, la entrada en vigor del Pacto Autonómico deja sin competencia ninguna a este Ministerio y es la razón por la que el PP solicita al Gobierno que, en el mismo momento en que entre en vigor la ejecución del Pacto, desaparezca el Ministerio".

Matilde Fernández declaró que su departamento nació en 1988, "para seguir impulsando otras políticas, que son las políticas del salario en especie, de los servicios sociales, de diferentes programas y prestaciones para las situaciones más coyunturales o más estructurales de desvertebración que hay en la sociedad, de personas que se quedan en la cuneta cuando una sociedad va muy deprisa".

Esta política de "impulsar políticas de igualdad de oportunidades y de trato, impulsar políticas sociales que sirvan de compensación para aquellas personas que un crecimiento del país pueda ir dejando a un ritmo más rezagado, se puede y se debe hacer compartido con otras administraciones que también tienen competencias en servicios sociales", declaró M. Fernández.

La ministra dio cuenta ante la Comisión de Autonomías de los diferentes programas de actuación que tiene en curso su departamento y entre los mismos destacó el plan concertado de prestaciones básicas de servicios sociales de corporaciones locales, con un presupuesto de 8.200 millones de pesetas en 1992 así como el programa de desarrollo gitano (presupuesto de 525 millones).

El programa europeo de lucha contra la exclusión social (cofinanciado con la CE); programa de atención a la primera infancia (con un presupuesto de 750 millones); programa para la infancia maltratada (mil millones) y el programa para el Plan Gerontológico (con un presupuesto de 2.500 millones de pesetas), fueron tambien objeto de la explicación parlamentaria de la ministra de Asuntos Sociales.

La reforma sanitaria

# Los políticos la ven condicionada por la economía

Madrid (EFE).- Destacados políticos que fueron protagonistas de la transición en la sanidad española coincidieron ayer en ver la reforma de este sector seriamente comprometida por las limitaciones económicas y financieras que se imponen desde otros departamentos.

El consejero de Sanidad de la Comunidad de Madrid, Pedro Sabando, el político socialista Ciriaco de Vicente, y los centristas José María Segovia Arana y Juan Manuel Reol Tejada participaron en las Jornadas que sobre "la reforma sanitaria en España" organiza la Facultad de Ciencias de la Información.

Pedro Sabando fue el más claro a este respecto al advertir que el proceso de reforma sanitaria queda inacabado si no se elaboran unos presupuestos realistas y se financia la deuda acumulada en este sector, que conceptuó en 600.000 millones de pesetas.

Para el consejero de Sanidad de la Comunidad de Madrid, el sistema sanitario está siendo la "cenicienta" de las reformas políticas y dijo que la convergencia con Europa en este sector obliga a una mayor inversión.

Para reforzar esta teoría, Sabando ofreció las siguientes cifras: el producto interior bruto español de 1991 fue de 56,12 billones de pesetas, el gasto sanitario público en el mismo período 2,97 billones, que representa un 5,3 por ciento del PIB, un punto menos que la media de la CE.

En ese mismo período la media española de gasto sanitario por persona fue de 73.300 pesetas y la europea de 140.000 pesetas. El porcentaje de gasto sanitario privado en la media comunitaria y en España en 1991 fue el mismo: un 1,6 por ciento de los respectivos productos interiores brutos.

Según Sabando, para evitar una sociedad dual que tienda a la disgregación social es ineludible hacer una política económica más expansiva en los pilares del estado de bienestar, si no se producirán estallidos como los que sacuden a otros países más desarrollados.

Ciriaco de Vicente se mostró pesimista en cuanto a la acometida de la reforma sanitaria en España, porque dijo que en España los problemas sanitarios se resuelven a golpe de muerte y citó el caso de la colza como el origen de los cambios introducidos en este sector.

Para el veterano político socialista, una reforma en el sector precisa una diferenciación entre lo público y lo privado, una distribución de poder en los centros asistenciales, una modificación las relaciones laborales de los profesionales y unos criterios de eficacia y eficiencia.

"Además, dijo, debe haber una clima social favorable de apoyo a la reforma, con expectativas de ilusión y temor sólo posible desde la ruptura".

Juan Manuel Reol abogó por una mayor iniciativa privada en la reforma porque dijo, siendo pública la financiación y garantizada la universalidad, la provisión de servicio no tiene por qué hacerse desde el Estado.

Para José María Segovia de Arana, la reforma sanitaria, a pesar de haberse definido hace más de dos décadas, no se ha llevado a cabo.

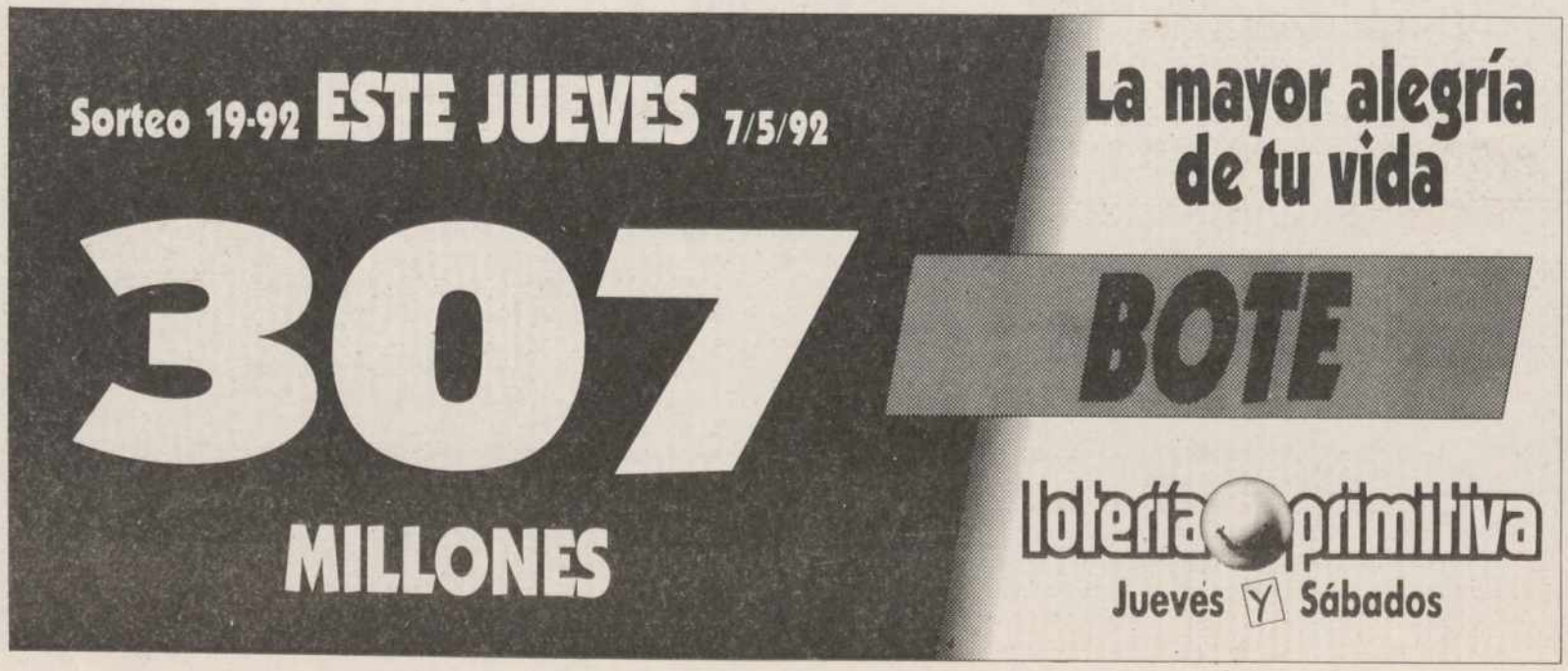


M.C.D.2022

# Los grapos se reorganizan con presos que salen de las cárceles

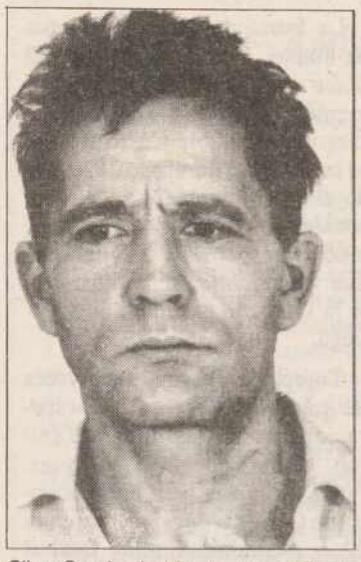

Silva Sande, huido de la cárcel de Granada sin dejar rastro

Barcelona (EFE).- La organización terrorista GRAPO se encuentra "muy disminuída" pero se reorganiza con presos que salen de las cárceles tras haber cumplido su condena, informaron en Barcelona fuentes de la dirección de la lucha antiterrorista.

Las fuentes reconocieron que la mayoría de miembros de los GRAPO puestos en libertad "vuelven a su actividad terrorista al cabo de pocos meses de salir de las cárceles", donde muy pocos cambian sus convicciones.

Actualmente, unos 80 miembros del GRAPO cumplen condena en diversas cárceles españolas, la mayoría con largas penas por delitos de sangre.

El pasado 31 de marzo, el "número uno" de la organización, Fernando Silva Sande, de 36 años, acusado de varios asesinatos, se fugó de la cárcel de Granada abriendo un boquete en la pared de su celda.

Condenado a once años de prisión en 1977 por su participación en diversos delitos terroristas, Silva recobró la libertad en 1988 y se reincorporó poco después a la actividad armada como dirigente de un "comando itinerante". Fue detenido, nuevamente, en octubre de 1990.

Según las citadas fuentes, los GRAPO mantienen actualmente un debate similar al que ha conocido la Fracción del Ejército Rojo Alemán, sobre la oportunidad de seguir llevando a cabo acciones armadas en la actual coyuntura internacional.

La organización alemana, de ideología marxista-leninista y más conocida con el nombre de "Baader Meinhoff", decidió recientemente abandonar su actividad como consecuencia del derrumbe de los países comunistas.

"En los GRAPO, también hay quien piensa que no tiene sentido seguir actuando después de la caída de los países del Este y la reincorporación de Silva Sande a la organización podría agudizar el debate", añadieron las fuentes.

La última acción armada atribuida a los GRAPO por la Policía se produjo el pasado 30 de abril en Madrid, cuando activistas de esta banda consiguieron introducir dos bombas en las sedes del Ministerio de Trabajo y del Instituto Nacional de Industria (INI); el primer artefacto hirió a dos guardias civiles al estallar, mientras que el segundo explosionó sin causar víctimas.

## En Bretaña un miembro de ETA huyó de la policía en calzoncillos

# Puestos en libertad seis ciudadanos franceses detenidos el lunes

Bayona (ICAL/Vasco Press).-Seis ciudadanos franceses detenidos el lunes durante la redada contra ETA desarrollada en París, Bretaña, Burdeos y el País Vasco francés han sido puestos en libertad a lo largo del día de ayer tras prestar declaración en dependencias policiales.

Tras la liberación de estas seis personas continúan detenidas otras 34, entre ellas las seis de nacionalidad española arrestadas durante la operación policial. Se trata del miembro "histórico" de ETA José Luis Ansola Larrañaga, alias "Peio el viejo", de Concepción Lopetegui Bergara, Miguel Angel Ibarburen Errasti, Ane Miren Alberdi, Ana María Petralanda y Jesús García Ochoantesana.

"Peio el viejo", detenido en un piso de París, ha prestado declaración ante la policia y permanece en comisaría a la espera de que el juez decida sobre su situación. Por el momento no parece existir ninguna acusación contra él, ya que desde hace un año se encontraba residiendo en el departamento fijado por las autoridades francesas. Tampoco en la Audiencia Nacional existen causas abiertas para solicitar su extradición, por lo que no se descarta que pueda ser puesto en libertad.

Por lo que respecta a Ane Miren Alberdi Zubirrementeria, aunque en España no existe ninguna acusación judicial contra ella, en Francia podría ser acusada de uso de documentación falsa, ya que le fue intervenido un pasaporte falsificado, y tal vez de asociación de malhechores. La policía la considera implicada en las actividades del aparato de falsificación de ETA.

Con respecto a la metralleta "Stein" descubierta en el piso de la calle Cretet, de París, donde fue detenida Ane Miren Alberdi, fuentes policiales francesas han dicho que el arma pertenecía a un grupo de delincuentes de nacionalidad francesa que, al parecer, utilizaban también el piso. Algunos de estos delincuentes habrían sido detenidos en la operación contra ETA.

Los servicios policiales de París están trabajando para localizar a un presunto miembro de ETA que se dio a la fuga en calzoncillos cuando los agentes iban a detenerle en la localidad bretona de Krevignat.

El suceso se produjo a primera hora de la mañana, en una vivienda propiedad de Enmanuelle Gauche. La llegada de la policía a la casa sorprendió al presunto miembro de ETA cuando se encontraba durmiendo. Sin embargo, aprovechando un descuido de los agentes, echó a correr en paños menores en dirección a un bosquecillo próximo a la vivienda, sin que los agentes lograran darle alcance. La identidad del huido no ha sido facilitada, aunque se ha descartado que fuera Estanislao Villanueva "Txapu".

## "Costa Doñana"

# El PSOE llama piratas a los empresarios extranjeros

Huelva (EFE).- El secretario del PSOE de Huelva, Carlos Navarrete, calificó de piratas a los promotores extranjeros del proyecto turístico "Costa Doñana", disconformes con el dictamen de la comisión de expertos sobre el entorno del coto, por amenazar con hacer una campaña en Europa contra las inversiones en Andalucía.

El dictamen de los expertos desaconseja la construcción en las proximidades del Parque Nacional de Doñana de un proyecto turístico con 32.000 plazas hoteleras, promovido por una empresa con mayoría de capital extranjero.

Navarrete, en una conferencia de prensa celebrada en Huelva, se mostró a favor de utilizar la denominación "Doñana" para la comarca, aspecto al que también se oponen los empresarios de Huelva.

"El PSOE apuesta por la conservación de Doñana y su compatibilización con el desarrollo económico de la comarca", dijo Navarrete, quien agregó que "nos mostramos a favor del desarrollo turístico y agrícola pero no de cualquier modelo turístico".

En este sentido, según el secretario provincial del PSOE, es preferible la construcción de plazas hoteleras a la de urbanizaciones o plazas residenciales.

Navarrete también valoró satisfactoriamente el informe de la comisión de expertos sobre Doñana, que a su juicio tiene aportaciones muy valiosas, aunque puntualizó que "no es una ley y tendrá la eficacia normativa que las administraciones quieran darle".

M.C.D.2022

EXPO'92 SEVILLA

La hora de las rectificaciones

# La organización admite desfases entre la publicidad y la venta de entradas para los espectáculos

Sevilla (EFE).- La falta de coordinación entre la publicidad y los sistemas de ventas de entrada es una de las causas de la escasa asistencia de público registrada en algunos espectáculos programados por la Expo 92 durante sus dos primeras semanas, admitió a EFE Alfonso Riera.

Además de admitir esta circunstancia, Riera, director de la Programación de Espectáculos de la Expo, recordó que cuando se diseñaron estos programas "nunca se pretendió llenar al cien por cien todos los espectáculos".

El director de la programación añadió que unos espectáculos "interesan más que otros", y mientras sobran entradas para unos, otros, como la ópera "Carmen", están por encima de las posibilidades de los espacios escénicos en que se desarrollan.

Riera, responsable de la programación, pero no de otras operaciones relacionadas con espectáculos, como publicidad, venta de entradas o mantenimiento de los espacios públicos, aseguró que ya se están realizando algunas correcciones.

Entre estas variaciones figura la modificación del sistema de venta de entradas, que antes sólo podían adquirirse el día anterior a la función y ahora se pueden comprar también en las taquillas de los propios espacios escénicos durante la misma jornada de la representación.

Según los datos del departamento de Operaciones de la Expo, el Teatro Central (entre 400 y 500 plazas), dedicado a las nuevas tendencias escénicas, ha alcanzado una ocupación de en torno al 90 por ciento con el espectáculo de La Fura del Baus, mientras que "La Gallarda", de Rafael Alberti, registró una menor afluencia, sobre todo el día del estreno.

Precisamente esta circunstancia, los estrenos, para los que se distribuye un cupo de invitaciones, fue destacada por responsables de la Expo como la culpable de que, en muchos casos, el patio de butacas haya permanecido casi vacío.

El Teatro de la Maestranza (unas 1.700 plazas) ha experimentado desde el lleno absoluto con la ópera "Carmen" hasta una entrada del 50 por ciento con la Orquesta de Murcia o de sólo el 30 por ciento con el Coro del Liceo de Barcelona.

El Auditorio de la Cartuja (5.000 plazas) ha sido el que ha registrado menor afluencia de público en relación con su aforo, ya que ha oscilado, en la mayoría de los casos, entre el 40 y el 50 por ciento.

En este escenario, el Ballet de la Opera de París sólo congregó, el primer día de actuación, a 1.200 personas, y, el segundo día, a 2.000.

La ópera pop noruega "Which Witch" ha sido el espectáculo que ha contado con menor público en el auditorio, si bien las citadas fuentes desconocían el número de entradas vendidas en su representación del pasado 1 de mayo.

Por último, el Teatro Lope de Vega (casi 1.000 plazas), con diferencia el más veterano de los escenarios utilizados por la Expo, mantiene el público que le caracteriza durante su programación anual, diseñada por el Ayuntamiento de Sevilla, entre el 50 y el 80 por ciento de ocupación.

En este teatro, el "Don Quijote" de Maurizio Scaparro, que estuvo en cartel una semana, registró una ocupación de entre el 65 y el 72 por ciento.

El mercado se impone

# Bajan los precios de los alojamientos

Sevilla (EFE).- Bernardo Stengel, director comercial de CORAL, empresa que gestiona las reservas de alojamientos para la Expo 92, dijo a EFE que la decisión de bajar los precios de sus hoteles para la presente temporada "se debe a la necesidad de adaptarnos a las condiciones reales del mercado".

Las nuevas tarifas, aprobadas el pasado jueves por el consejo de administración de CORAL, entrarán en vigor a partir del 11 de mayo, y Stengel explicó que, a pesar de que la sociedad había establecido unos precios que en principio "eran intocables", el hecho de que los hoteleros sevillanos no adscritos a CORAL comenzaran a bajar los suyos "nos ha obligado a adaptarnos a la nueva situación".

Esta decisión de CORAL se ha visto precipitada por el descenso en la entrada de reservas para los próximos meses, ya que aunque los hoteles asociados se encuentran ahora en niveles de ocupación cercanos al 80 por ciento, el ritmo de peticiones para el futuro se había ralentizado.

Como ejemplo, Stengel puso el de un hotel de cuatro estrellas, en el que la tarifa para una habitación doble con desayuno y traslado a la Cartuja incluidos era de 46.000 pesetas para toda la temporada Expo, y según los nuevos precios, costará igual hasta el 31 de mayo, mientras que durante el mes de junio costará 38.000, entre julio y agosto 30.000, del 1 de septiembre al 12 de octubre 38.000 y del 13 de octubre al 31 de diciembre 20.000 pesetas.

En el caso de los hoteles de tres estrellas, el ejecutivo de CORAL puso como ejemplo uno en el que la habitación doble con desayuno y traslado al recinto de la Expo tenía una tarifa establecida de 25.000 pesetas, y que ahora quedaría en 22.000 entre el 11 de mayo y el 30 de junio, en 20.000 entre el 1 de julio y el 31 de agosto, en 22.000 entre el 1 de septiembre y el 12 de octubre, y en 14.000 pesetas entre el 13 de octubre y el 31 de diciembre.

Para Stengel, la reducción de los precios de sus hoteles no cambiará las previsiones de ingresos de CORAL, ya que se compensa con un mayor índice de ocupación que, además, beneficiará también a la propia Expo, que verá incrementado el número de visitantes procedentes de fuera de Sevilla.

Asimismo, el director comercial de CORAL negó que la decisión de reducir las tarifas signifique dar la razón a la Junta de Andalucía en cuanto a sus advertencias del peligro que suponían los elevados precios de los hoteles, ya que "siempre hemos dicho que la política de cada empresa la hace su consejo de administración, y ahora el nuestro ha decidido eso porque lo ha creído conveniente", agregó.

Balance de la feria de abril

# Poco arte y marcada por la tragedia de "Montoliú"

Juan Miguel Núñez

Sevilla (EFE).- La muerte del banderillero Manuel Calvo "Montoliú" marcó el abono de Sevilla, cuyo ciclo dejó un pobre balance artístico y los ecos de una postura por parte de los subalternos, negándose a actuar con los caballos de picar que establece el nuevo reglamento, que han traído unos días de desconcierto, suspensiones incluidas.

"Montoliú", el primer torero que muere en La Maestranza, fue herido por el toro "Cabatisto" de los herederos de Atanasio Fernández, al que banderilleó "dejándose ver" mucho, preparando y ejecutando el par con la guapeza que él solía poner en esta suerte. Tanto templó el hombre que el toro, manso y, como tal, de reacciones imprevistas, le ganó la última acción cuando ya se iba de la cara, alcanzándole con un derrote certero a la altura del abdomen.

La conmoción por la muerte del torero provocó las lógicas reacciones de dolor y otras que fueron tachadas de "oportunismo" por reivindicar los subalternos el caballo de picar que precisamente ese día empezaba a ser sustituido por otro más ligero de peso y de raza.

El "estreno" del nuevo caballo coincidía igualmente con la utilización de una nueva puya, también menor que la anterior, y de petos protectores asimismo más reducidos, todo de acuerdo a lo que estipulaba el nuevo reglamento.

Al ver los toreros que en el primer toro que se pone en práctica la nueva suerte el picador Alfonso Barroso salió por los aires en los dos primeros encuentros que tuvo con el astado (y eso que éste no se empleó, lo que propició que se quedara más "crudo" de lo normal), con la desgracia añadida de que segundos después el mismo toro mató a "Montoliú", se produjo la explosión.

Las reivindicaciones de los toreros dejaron a España sin toros al día siguiente (una corrida matinal y otra por la tarde se suspendieron en Sevilla), pactándose finalmente una tregua entre los representantes de los subalternos y el Ministerio del Interior, quienes acordaron fijar el tope de peso del caballo en los 650 kilos y dejar a criterio de los veterinarios el matiz de interpretación sobre el tipo de raza del caballo.

Y eso fue la feria. Porque en el ruedo, quitando una gran faena de Manzanares (el "jefe" de filas de Montoliú) en la tarde del 23 de abril, precisamente la última en la que La Maestranza dedicó una gran ovación al desgraciado torero, que se desmonteró tras parear al toro del triunfo, lo demás fue mucho ruido y pocas nueces.

La faena de Manzanares fue de anales. Y a la zaga quedó el dulce espejismo de unos momentos de toreo de ensueño a cargo del inefable Curro Romero la tarde del domingo 26, cuando el colombiano César Rincón consiguió también "entrar" con mucho respeto en Sevilla por una valentísima faena, jugándose la vida con gran verdad y entrega.

Toreo a pellizcos, unas veces de maravilla y otras de desesperación por la fragilidad de ánimo, el de Pepe Luis Vázquez. Poco pero muy bien en la corrida de Carlos Núñez, el miércoles 22, y escandalosamente fatal el día de los "miuras", el domingo 3 de mayo, dejándose vivo un toro.

La gran revelación, confirmación de los triunfos que viene cosechando por otras plazas y ferias, fue Enrique Ponce, a quien "le robó" una oreja el mismo presidente que tres días después "se la regaló" a Emilio Muñoz, siendo éste uno de los pocos que "tocó pelo", aunque con el matiz de que fue un trofeo muy benevolente y "se dejó ir" tres toros "de lío".

"Espartaco" cortó una oreja a un toro de Juan Pedro Domecq, el lunes 20, otro triunfo "casero", pero donde estuvo bien, en profesional y con un gran sentido de la responsabilidad, fue en la difícil corrida de Murteira, el jueves 30.

A Paco Ojeda se le iba la feria, con toros desperdiciados de Juan Pedro Domecq y de "Jandilla", cuando a última hora se pudo salvar con uno de Salvador Guardiola, al que arrancó una oreja por una faena alejada de su proverbial estilo.

Sin suerte con los toros, "Joselito" sigue a la espera de "romper" en La Maestranza. Toreó muy serio y valiente, jugándose la vida en la de "Alcurrucén", y entregándose en dos magníficas estocadas. Lo único que dependía de él.

Valientes y dejando bien claro que sus sitios no los pueden ocupar otros de momento, los "legionarios" Ruiz Miguel y Manili, los dos por encima de la mansada de "Miura".

Y puesto que en el débito de la feria cuentan mucho las ganaderías, la inmensa mayoría de las cuales han lidiado un toro desrazado, hay que anotar que hubo muchos toreros que por ello han pasado sin pena ni gloria, como son los casos de Julio Aparicio, Víctor Méndes, Pareja Obregón, José Luis Parada, Fernando Cepeda, José Antonio Campuzano y Rafi Camino.

Un dato muy elocuente: los únicos que han cortado dos orejas han sido un novillero y un rejoneador, "Chiquilín" y Javier Buendía, respectivamente, en las dos matinales que se celebraron. Si no fuera porque ha muerto un torero, esto parecería una broma.

M.C.D.2022

Lalín sólo tiene un hotel... y está lleno

# El C.F. Palencia pernoctará el sábado en Lugo

Pagos y rifa.- *Amistosos en Villada y Guardo.*- Juanjo y el Oviedo.- *Entrenadores*

**Carlos M. SANTOYO**

El C.F. Palencia pernoctará la noche del sábado en el Hostal Torre Núñez de Lugo, establecimiento que cobrará a cada integrante de la expedición por dormir, cenar y desayunar 3.100 pesetas. Almorzando el domingo en el Hotel Palacios de Lalín donde pagará 1.100 pesetas a mayores.

Que no pueda hospedarse en régimen de pensión completa en la propia localidad pontevedresa se debe a que el citado Hotel, el único con que cuenta, carece de plazas disponibles, por lo que los dirigentes morados después de estudiar varias alternativas (Orense era mucho más caro y Pontevedra no gustaba demasiado al técnico) se han decidido por la apuntada.

**Rogelio, técnico del Marino de Luanco, sigue en la lista. A ésta se incorpora el exmorado Teixidó**

*PAGOS Y RIFA*

Donato Fernández visitaba ayer el Ayuntamiento de la capital para reclamar ese millón quinientas cincuenta mil pesetas que resta cobrar al C.F. Palencia en concepto de subvención.

En las próximas horas la entidad morada recibirá dicha cantidad y a renglón seguido se abonará a técnico y jugadores una mensualidad "casi" completa.

También se ha repartido entre los integrantes de la plantilla dos talonarios (20.000 pesetas si los venden enteros) de papeletas para ese sorteo de un coche Ford Escort que en combinación con la ONCE se celebrará el 25 de septiembre. No sentando muy bien que digamos a los directivos la devolución automática de los mismos por parte de Molinero, Paco y Uco, mientras Juanjo y Francisco solamente se quedaban con uno.

*AMISTOSOS PARA JUNIO*

C.D. Villada y C.D. Guardo han solicitado al C.F. Palencia sendos partidos de carácter amistoso para los días 13 y 19 de junio.

En principio se responderá favorablemente a la petición pese a terminar el campeonato liguero el 24 de mayo ... aunque seguramente no estén todos los jugadores disponibles eso que sus contratos terminan el 30 de junio.

*JUANJO*

El Real Oviedo, pese a su silencio de las últimas semanas, sigue interesado en Juanjo. Y así se lo manifestaba su presidente, Eugenio Prieto, al masajista del C.F. Palencia, Pedro Cano, con quien almorzaba recientemente junto al hijo de éste, Pedro-Alberto.

Al parecer el cuadro astur está dispuesto a realizar una oferta firme en próximas fechas una vez comprobado que al chaval no le "lleva" el intermediario Juan Carlos Gutiérrez.

*ENTRENADORES*

Continúa sin despejarse la incógnita en torno al futuro entrenador, aunque Guti pierde "enteros" en su afán de hacerse con la plaza al no gozar de muy buen "cartel" que digamos entre los aficionados. Sin olvidar que su actual club, la Gimnástica Segoviana, prácticamente se ha despedido del play-off de ascenso pese a figurar hasta hace poco como uno de los principales candidatos.

Endériz, si estuviese dispuesto a firmar por una cantidad asequible, se perfila como principal candidato junto al propio Jesús Aparicio y el asturiano Rogelio García. Sumándose a esa lista el ex-morado Antonio Teixidó ya que un amigo suyo residente en Palencia ha hecho saber a la Junta Directiva que no le disgustaría regresar en calidad de técnico tras triunfar en el Carballino de la 3ª División de Galicia.

Carismático no cabe duda que es Teixidó. Y de él se guardan buenos recuerdos.

El que hace ya varias semanas ha sido descartado definitivamente es el actual director deportivo del C.F. Palencia, Toño Marcos. Y parece lógico teniendo en cuenta su inexperiencia.

Al chaval se le quiere mantener en las secciones inferiores e incluso ofrecerle el puesto de segundo entrenador para que adquiera "tablas". Lo de hacerse cargo de la plantilla como "titular" es otro cantar.

Curiosamente, ayer recibía un telefonazo el presidente morado de un intermediario o algo por el estilo preguntando si Toño Marcos estaba libre en el primer equipo al interesar a otro club de 2ª B del sur. Y Donato Fernández le respondió con gracia y acierto: *"Pregúntele a él pues sabe perfectamente que no entrenará al Palencia de 2ª B"*. ¿Una táctica?

Carlos ya «toca» balón

# Olea, baja por sanción en Lalín

Este jueves, partidillo con el C.D. Monzón

**C. M. S.**

La plantilla del C.F. Palencia reanudaba ayer las sesiones de entrenamiento de cara a preparar su próximo compromiso liguero en Lalín.

Carlos Varas comenzaba a "tocar" suavemente la pelota participando incluso en la posterior pachanga, lo que hace concebir esperanzas en torno a su reaparición antes de la conclusión del campeonato liguero.

La lesión del ex-jugador del Toledo y la baja en esta jornada de Francis Olea por acumulación de amonestaciones son en principio los únicos problemas con que cuenta Mariano García. Este ha concedido descanso obligatorio para esta tarde a Lolo y Cano y voluntario a Molinero y Fernando.

Mañana jueves, a las 17,30 horas, el conjunto morado disputará su clásico partidillo de los jueves, en La Balastera, ante el C.D. Monzón. Este equipo, que milita en 1ª Regional, no podrá alinear a sus porteros al ser una de las condiciones impuestas por el técnico capitalino para que puedan actuar los tres de su plantilla.

Losantos Omar arbitrará en el «Manuel Angel Cortizo»

# El Lalín, próximo rival del C.F. Palencia

**Carlos M. SANTOYO**

El C.D. Lalín, próximo rival del C.F. Palencia, cuenta con un presupuesto de 42 millones de pesetas cubierto en buena medida por sus 1.300 socios.

Su técnico es Chus Baleato, un hombre que dirigiera con anterioridad los destinos de Arosa y Bergantiños. La plantilla:

* **Porteros.**– Luis César y Becerra (Ordense).

* **Defensas.**– Capi, César, Acevedo, Antonio, Román (Escuela Deza) y Milucho.

* **Centrocampistas.**– Pibe, Pozas (Orense), Quino, Aníbal (Escuela Deza), Calviño (Escuela Deza), Fernando y Tomás.

* **Delanteros.**– Covelo (Celta Turista), Jorge (Cambados), Juanito (Ordenes) y Toñito (Pontevedra).

Actualmente ocupa la décimo séptima posición de la tabla con "29 – 5", por lo que es un firme candidato al ascenso. Con 33 goles a favor y 41 en contra. Sus resultados caseros hasta este momento: Avila (0-0), Salamanca (0-1), Lugo (3-3), Cambados (1-0), Fabril (2-2), Logroñés (0-1), Endesa (1-4), Gijón (1-2), Numancia (2-0), Leonesa (1-0), Mosconia (2-0), Oviedo (1-0), Orense (1-3), Tudelano (0-0), Ponferradina (0-1), Pontevedra (3-0) y Valladolid (0-1).

El pasado domingo arrancaba un valioso positivo (1-1) en su desplazamiento a Pontevedra, marcando su tanto Juanito. La alineación que presentó Baleato: Becerra, Román, Acevedo, Capi, Luis; César, Juanito, Pozas, Pibe; Nando y Eguiguren (Aníbal).

El meta titular, Luis César, es baja al sufrir hace unas jornadas frente a la Ponferradina una lesión en el dedo pulgar de la mano derecha. Toñito por su parte tiene problemas en el tendón de Aquiles.

El partido Lalín-Palencia se jugará a las 17,30 horas en el Estadio Manuel Angel Cortizo.

*SUCEDIO EN LA PRIMERA VUELTA*

En partido correspondiente a la primera vuelta, disputado el 22 de diciembre, Palencia y Lalín empataban a un tanto.

Así titulábamos la crónica en nuestra edición del lunes: *"1-1 en La Balastera en un partido de ínfima calidad. El Sr. Gordillo Flórez y Tapias regalaron un punto al Lalín. El C.F. Palencia, descentrado por el colegiado, terminó con nueve hombres por lesión de Mariano Guardo y expulsión de Cano. Félix marcó el tanto morado y los gallegos pudieron ganar en los últimos minutos"*.

Mariano García alineaba a Tapias, Fernando, Cano, Félix, Fran, Tovar, Lolo (Alonso), Uco, Martín (Mariano Guardo), Francisco y Molinero. Chus Baletao, técnico gallego, a Luis César, Román, Acevedo, César, Quino, Milucho, Pozas, Aníbal, Acevedo, Toñito (Covelo) (Calviño) y Juanito. Acevedo marcó el gol visitante y la afición fue lo mejor del choque.

**Losantos Omar, en el centro, «famoso» en Palencia por el partido suspendido ante el Orense por las placas de hielo**

*ARBITROS*

Los colegiados designados para la próxima jornada en el Grupo I de 2ª B:

Torrelavega-Valladolid, Chacón Selas (Vizcaya)

Lalín-**C.F. Palencia** , Losantos Omar (Vizcaya)

Numancia-Pontevedra, Pérez Lasa (Guipuzcoa)

Spórting-Ponferradina, Iglesias Figueroa (Galicia)

Endesa-Tudelano, Gómez Sal (Asturias)

Logroñés-Orense, Población González (Castilla-León)

Fabril-Oviedo, **Carlos Román González (Castilla-León)**

Cambados-Mosconia, Fernández Rodríguez (Extremadura)

Lugo-Avila, Menéndez Rodríguez (Asturias)

Salamanca-Leonesa, Hernández Montaño (Extremadura)

M.C.D.2022

## Fútbol provincial

# Acuerdos del Comité y próxima jornada

Acuerdos más importantes adoptados por el Comité de Competición de la Delegación Provincial de Fútbol en su última reunión:

* **En 1ª Regional:** suspender por un partido por acumulación de amonestaciones a Juan C. Moreno Arranz (Torquemada).

* **En Juveniles:** suspender por tres partidos por agresión a un contrario a Miguel Atienza Sardón (San Antonio) y Fernando Torres Nieto (Baltanás).

* **En Cadetes:** suspender por tres partidos por agresión a otro a Víctor Argüello Pedroso (Villamuriel); un partido por producirse de manera violenta a Raúl Andrés Alario (Peña Castilla). *En clubs:* suspender por tres partidos al delegado del Villamuriel por insultos graves al árbitro.

* **En Infantiles:** anular el encuentro C.F. Palencia-Peña Castilla B por alineación indebida de tres jugadores de éste, debiéndose repetir el mismo.

* **En Benjamines:** suspender por tres partidos al entrenador del Club Las Torres por insultos graves al árbitro.

**Los partidos para la próxima jornada:**

*PRIMERA REGIONAL*

Becerril-Alar
Villada-Paredes
Cervera-Pinturas Salamanca
Monzón-Boadilla
Baltanás-Santibáñez
Herrera-Frómista (11,30)

Todos los partidos, excepto el apuntado, a las 17,30 horas del domingo en los campos citados en primer lugar. Descansan Torquemada y Dueñas.

*JUVENIL PREFERENTE*

Peña Castilla-Real Avila, a las 11 del domingo en Viñalta.

*COPA FEDERACION*

*** Juveniles.-**

*-Sábado, 9:*

Baltanás-Carrión, a las 11,30 en Baltanás

Palencia-San Antonio, a las 17,30 en Las Ferrallas

Venta de Baños-Villamuriel, a las 17,30 en Venta de Baños

Cristo Atlético-Peña Castilla Caja España, a las 17,30 en Otero

*** Cadetes.-**

*-Sábado, 9:*

Ave María-Palencia B, a las 16,30 en Loyola

Cristo Atl.-San Juanillo, a las 10,30 en Otero

Palencia A-San Antonio A, a las 10 en Ferrallas

Peña Castilla Navamilk-E.M. Venta de Baños, a las 17,30 en Loyola

Villamuriel-San Antonio B, a las 12,30 en Villamuriel

*-Domingo, 10:*

Peña Castilla B-San Telmo, a las 12 en Loyola

San Juanillo-San Antonio A, a las 12,45 en Viñalta

*** Infantiles.-**

*-Sábado, 9:*

Ave María-San Telmo, a las 18 en Viñalta

Cristo Atlético B-G.E. Renault, a las 12 en Otero

Peña Castilla Navamilk-Palencia A, a las 16 en Loyola

Peña Castilla B-E.M. Villamuriel, a las 10,30 en Loyola

*-Domingo, 10:*

E.M. Venta de Baños A-Palencia B, a las 11 en Matadero

E.M. Venta de Baños B-Cristo Atlético A, a las 12,30 en Matadero

Palencia Promesas-San Juanillo, a las 11 en Las Ferrallas

*-Miércoles, 13:*

San Juanillo-E.M. Venta de Baños B, a las 18 en Viñalta

*** Alevines.-**

*-Sábado, 9:*

E.M. Villamuriel-San Juanillo B, a las 11 en Villamuriel

San Juanillo A-Ave María, a las 10,30 en Viñalta

Palencia A-Palencia B, a las 11,30 en Las Ferrallas

San Antonio-ADM Herrera, a las 12 en Viñalta

G.E. Renault-San Telmo, a las 11,30 en G.E. Renault

*-Domingo, 10:*

Peña Castilla Navamilk-Peña Castilla B, a las 10,30 en Loyola

Las Torres-Cristo Atlético, a las 11,30 en Calabazanos

Palencia A-San Juanillo A, a las 12,30 en Las Ferrallas

*-Miércoles, 13:*

San Juanillo B-San Juanillo A, a las 19,30 en Viñalta

** LIGA BENJAMIN.-*

*-Sábado, 9:*

G.E. Renault-Ave María, a las 10 en G.E. Renault

Las Torres-ADM Herrera, a las 12,30 en Calabazanos

San José-Santa Bárbara, a las 13 en Viñalta

San Telmo-San Juanillo B, a las 12 en Viñalta

E.M. Venta de Baños A-San Juanillo A, a las 11,30 en Matadero

*-Domingo, 10:*

San Juanillo B-E.M. Venta de Baños A, a las 12 en Viñalta

San Juanillo A-E.M. Venta de Baños B, a las 13 en Viñalta

E.M. Villamuriel A-Peña Castilla, a las 11 en Villamuriel

E.M. Villamuriel B-C.I. La Amistad, a las 12 en Villamuriel

**I COPA GALA DEL FUTBOL**

Se comunica a todos los clubes de categoría cadete, infantil, alevín y benjamín que deseen participar en la I Copa Gala del Fútbol, que se celebrará entre los días 15 y 20 de junio, que deberán formalizar su inscripción antes del 15 de mayo en los locales de la Delegación Provincial.

## Voleibol palentino

# Selección Absoluta de Perú-Selección Nacional Junior de España

### A las 18 horas del jueves, partido amistoso en el Pabellón

Organizado por la Federación de Voleibol de Castilla y León a través de la Delegación Palentina, y con el patrocinio del Ayuntamiento de la capital y la propia Delegación Provincial, mañana jueves se disputará un partido entre la selección nacional absoluta masculina de Perú y la selección nacional junior masculina concentrada permanentemente en nuestra ciudad.

El encuentro comenzará a las seis de la tarde en el Pabellón Municipal.

Los peruanos disputarán la próxima semana en Holanda un torneo clasificatorio para los Juegos Olímpicos de Barcelona, por lo que podrá presenciarse un buen nivel de volei. Sobre todo si tenemos en cuenta que para los pupilos de Muchaga será el último encuentro antes de partir hacia Grecia donde jugarán del 11 al 15 de mayo un bilateral con la selección junior de ese pais.

Y de ahí a la gran cita del Campeonato de Europa Junior en su fase de clasificación que tendrá lugar del 17 al 21 de mayo en Israel. Enfrentándose en la capital de esta nación a Bulgaria, Portugal, Chipre e Israel a la espera de conseguir una de las dos primeras plazas que darían opción a estar en la fase final de Polonia a finales de agosto.

# FUTBOL PROVINCIAL

### COPA FEDERACION JUVENIL

San Antonio - Baltanás ..... 1-2
Peña Castilla - Palencia ..... 2-0
Villamuriel - Cristo At. ..... 5-3
Carrión - Venta de Baños ..... 3-3

**CLASIFICACION**

| | J. | G. | E. | P. | F. | C. | Ptos. |
|---|---|---|---|---|---|---|---|
| 1.– Peña Castilla | 1 | 1 | 0 | 0 | 2 | 0 | 2 |
| 2.– Villamuriel | 1 | 1 | 0 | 0 | 5 | 3 | 2 |
| 3.– Baltanás | 1 | 1 | 0 | 0 | 2 | 1 | 2+ 2 |
| 4.– Venta de Baños | 1 | 0 | 1 | 0 | 3 | 3 | 1+ 1 |
| 5.– Carrión | 1 | 0 | 1 | 0 | 3 | 3 | 1– 1 |
| 6.– San Antonio | 1 | 0 | 0 | 1 | 1 | 2 | 0– 2 |
| 7.– Cristo At. | 1 | 0 | 0 | 1 | 3 | 5 | 0 |
| 8.– Palencia | 1 | 0 | 0 | 1 | 0 | 2 | 0 |

### COPA FEDERACION CADETE

C.D. Ave María - C.D. Villamuriel ..... 5-0
C.F. Palencia B - P. Castilla B ..... 0-0
C.D. San Telmo - Cristo Atlético ..... 2-2
C.D. San Juanillo - C.F. Palencia A ..... 3-7
San Antonio A - Peña Castilla Navamilk ..... 3-1
E.M.V. de Baños - C.D. San Antonio B ..... 7-2

**CLASIFICACION**

| | J. | G. | E. | P. | F. | C. | Ptos. |
|---|---|---|---|---|---|---|---|
| 1.– E.M. V. de Baños | 5 | 4 | 1 | 0 | 33 | 7 | 9+ 3 |
| 2.– C.D. San Telmo | 5 | 3 | 2 | 0 | 24 | 7 | 8+ 2 |
| 3.– C.D. Ave María | 5 | 3 | 1 | 1 | 15 | 6 | 7+ 1 |
| 4.– C.F. Palencia B | 5 | 2 | 2 | 1 | 7 | 7 | 6 |
| 5.– P. Castilla B | 4 | 2 | 1 | 1 | 18 | 7 | 5+ 1 |
| 6.– Cristo Atlético | 4 | 2 | 1 | 1 | 16 | 7 | 5+ 3 |
| 7.– C.F. Palencia A | 5 | 2 | 1 | 2 | 15 | 15 | 5+ 1 |
| 8.– San Antonio A | 3 | 2 | 0 | 1 | 13 | 3 | 4 |
| 9.– C.D. Villamuriel | 6 | 2 | 0 | 4 | 13 | 40 | 4– 2 |
| 10.– C.D. San Antonio B | 5 | 1 | 1 | 3 | 6 | 23 | 3– 1 |
| 11.– P. Castilla Navamilk | 6 | 1 | 0 | 5 | 11 | 29 | 2– 4 |
| 12.– C.D. San Juanillo | 5 | 0 | 0 | 5 | 9 | 29 | 0– 4 |

### COPA FEDERACION INFANTIL

C.D. San Telmo - C.D. San Antonio ..... 9-0
G.E. Renault - C.D. Ave María ..... 0-1
C.F. Palencia A - Cristo Atlético B ..... 18-0
E.M. Villamuriel - P. Castilla Navamilk ..... 13-1
C.F. Palencia B - P. Castilla B ..... 1-8
Cristo Atlético A - E.M. V. de Baños A ..... 1-0
C.D. San Juanillo - E.M. V. de Baños B ..... (suspendido)
DESCANSO: C.F. Palencia Promesas

**CLASIFICACION**

| | J. | G. | E. | P. | F. | C. | Ptos. |
|---|---|---|---|---|---|---|---|
| 1.– Cristo Atlético A | 9 | 8 | 0 | 1 | 31 | 12 | 16+ 6 |
| 2.– C.F. Palencia A | 8 | 7 | 1 | 0 | 47 | 2 | 15+ 7 |
| 3.– C.D. San Juanillo | 8 | 7 | 0 | 1 | 27 | 13 | 14+ 6 |
| 4.– E.M. Villamuriel | 8 | 6 | 0 | 2 | 61 | 6 | 12+ 4 |
| 5.– P. Castilla B | 8 | 6 | 0 | 2 | 47 | 10 | 12+ 4 |
| 6.– C.D. San Telmo | 8 | 6 | 0 | 2 | 29 | 10 | 12+ 4 |
| 7.– C.F. Palencia B | 9 | 5 | 0 | 4 | 20 | 21 | 10 |
| 8.– E.M. V. de Baños A | 8 | 4 | 1 | 3 | 24 | 9 | 9+ 1 |
| 9.– E.M. V. de Baños B | 7 | 4 | 1 | 2 | 18 | 14 | 9+ 1 |
| 10.– C.D. Ave María | 9 | 2 | 1 | 6 | 8 | 24 | 5– 3 |
| 11.– C.F. Palencia Promesas | 8 | 1 | 1 | 6 | 10 | 34 | 3– 5 |
| 12.– P. Castilla Navamilk | 8 | 1 | 1 | 6 | 10 | 37 | 3– 5 |
| 13.– G.E. Renault | 8 | 1 | 0 | 7 | 6 | 29 | 2– 6 |
| 14.– C.D. San Antonio | 9 | 1 | 0 | 8 | 9 | 61 | 2– 6 |
| 15.– Cristo Atlético B | 9 | 0 | 0 | 9 | 3 | 68 | 0– 8 |

### COPA FEDERACION ALEVIN

E.M. V. de Baños A - A.D. Las Torres ..... 5-0
E.M. V. de Baños B - E.M. Villamuriel ..... 1-0
San Juanillo B - San Juanillo A ..... (suspendido)
Ave María - Palencia A ..... 2-13
Palencia B - P. Castilla Navamilk ..... 0-4
P. Castilla B - San Antonio ..... 11-1
Herrera - G.E. Renault ..... 3-0
San Telmo - Cristo Atlético ..... 1-1

**CLASIFICACION**

| | J. | G. | E. | P. | F. | C. | Ptos. |
|---|---|---|---|---|---|---|---|
| 1.– Herrera | 8 | 7 | 0 | 1 | 28 | 5 | 14+ 6 |
| 2.– Cristo Atlético | 8 | 5 | 2 | 1 | 37 | 6 | 12+ 4 |
| 3.– Palencia A | 6 | 5 | 1 | 0 | 42 | 6 | 11+ 5 |
| 4.– San Juanillo A | 5 | 5 | 0 | 0 | 30 | 1 | 10+ 4 |
| 5.– P. Castilla B | 8 | 5 | 0 | 3 | 34 | 16 | 10+ 2 |
| 6.– P. Castilla Navamilk | 6 | 4 | 1 | 1 | 28 | 12 | 9+ 3 |
| 7.– E.M. V. de Baños A | 7 | 4 | 1 | 2 | 20 | 11 | 9+ 3 |
| 8.– San Telmo | 8 | 3 | 1 | 4 | 7 | 8 | 7– 1 |
| 9.– San Antonio | 8 | 3 | 1 | 4 | 17 | 45 | 7– 1 |
| 10.– A.D. Las Torres | 7 | 2 | 2 | 3 | 6 | 21 | 6– 2 |
| 11.– E.M. Villamuriel | 6 | 2 | 1 | 3 | 13 | 10 | 5– 1 |
| 12.– San Juanillo B | 7 | 2 | 0 | 5 | 9 | 29 | 4– 2 |
| 13.– Ave María | 8 | 2 | 0 | 6 | 13 | 38 | 4– 4 |
| 14.– Palencia B | 8 | 1 | 2 | 5 | 6 | 33 | 4– 4 |
| 15.– E.M. V. de Baños B | 8 | 1 | 1 | 6 | 2 | 32 | 3– 5 |
| 16.– G.E. Renault | 8 | 0 | 1 | 7 | 4 | 23 | 1– 7 |

### LIGA BENJAMIN

C.D. San Telmo - C.D. San Juanillo B ..... (suspendido)
E.M. V. de Baños A - C.D. San Juanillo A ..... (suspendido)
E.M. V. de Baños B - G.E. Renault ..... 5-1
C.D. Ave María - A.D. Las Torres ..... 3-0
A.D. M. Herrera - Col. San José ..... 1-0
As. Santa Bárbara - E.M. Villamuriel A ..... 3-2
P.R.D. Castilla - E.M. Villamuriel B ..... 1-0
DESCANSO: C.I. de la Amistad

**CLASIFICACION**

| | J. | G. | E. | P. | F. | C. | Ptos. |
|---|---|---|---|---|---|---|---|
| 1.– E.M. Villamuriel "A" | 23 | 22 | 0 | 1 | 112 | 13 | 44+22 |
| 2.– As. Santa Bárbara | 22 | 19 | 1 | 2 | 91 | 19 | 39+17 |
| 3.– C.D. San Juanillo "A" | 21 | 18 | 0 | 3 | 102 | 18 | 36+14 |
| 4.– P.R.D. Castilla | 22 | 14 | 3 | 5 | 71 | 34 | 31+ 9 |
| 5.– C.D. Ave María | 22 | 12 | 3 | 7 | 68 | 43 | 27+ 5 |
| 6.– E.M. V. de Baños "A" | 22 | 10 | 5 | 7 | 43 | 38 | 25+ 3 |
| 7.– Col. San José | 22 | 7 | 6 | 9 | 32 | 32 | 20– 2 |
| 8.– C.D. San Telmo | 21 | 9 | 1 | 11 | 55 | 50 | 19– 1 |
| 9.– A.D.M. Herrera | 22 | 7 | 4 | 11 | 29 | 48 | 18– 4 |
| 10.– E.M. Villamuriel "B" | 23 | 4 | 6 | 13 | 35 | 57 | 14– 8 |
| 11.– G.E. Renault | 22 | 5 | 3 | 14 | 26 | 49 | 13– 9 |
| 12.– A.D. Las Torres | 22 | 4 | 5 | 13 | 28 | 73 | 13– 9 |
| 13.– E.M. V. de Baños "B" | 23 | 4 | 4 | 15 | 24 | 122 | 12–12 |
| 14.– C.D. San Juanillo "B" | 21 | 4 | 3 | 14 | 16 | 56 | 11–11 |
| 15.– C.I. de la Amistad | 22 | 4 | 0 | 18 | 24 | 104 | 8–14 |

M.C.D.2022

Carlos M. SANTOYO

El Venta de Baños ha sumado los ocho puntos en los cuatro últimos encuentros FOTO LUIS

## Tercera División

### A las 18 horas del domingo, frente al Almazán, medio día de ayuda al club

# El C. D. Venta de Baños, a asegurar su participación en la Copa del Rey

### Un poco de fortuna supondría su clasificación para el play-off de ascenso

El C.D. Venta de Baños continúa imparable como demuestra que haya sumado los ocho puntos en litigio en cuatro encuentros consecutivos. Los dos últimos nada menos que en campo del líder Atlético Bembibre, donde el conjunto ferroviario daba una lección de buen fútbol que anima al optimismo.

Y es que a falta de tres partidos los pupilos de Aparicio se encuentran a tan solo dos puntos del play-off de ascenso. Un objetivo todavía muy complicado, no así la clasificación para disputar la campaña 92-93 la Copa del Rey ya que seguramente bastase con ganar este domingo a la S.D. Almazán.

De cara al choque ante el cuadro soriano, otro de los "gallitos" de la categoría, significar que se jugará a las 18 horas, en el Polideportivo Municipal, en "medio día de ayuda al club". La retrasmisión por TVE de la Vuelta Ciclista a España ha animado a la Junta Directiva que preside Gercelino Montoya a retrasar su inicio y la excelente andadura del equipo a declarar jornada económica.

En el aspecto meramente deportivo indicar que la mayor preocupación del técnico se centra en Geli, que sufría un esguince de tobillo en el partidillo de la semana pasada. Alfredo y Quique también siguen con molestias, mientras Aparicio está pendiente de Catón, Sedano, Villahoz y García que se encuentran a una sola tarjeta de la suspensión cuando se presentan jornadas trascendentales al visitar al Hullera y recibir en la última jornada al Astorga tras el compromiso de este domingo.

En lo económico, técnico y plantilla continúan sin cobrar las mensualidades de marzo y abril a la espera de que llegue la contraprestación de 1.000.000-1.500.000 pesetas de Galletas Siro por la publicidad en las camisetas a lo largo de todo el campeoanto. En el capítulo de primas se está al día una vez abonada anoche la de Bembibre.

Finalmente indicar que los precios que regirán ante el Almazan serán los siguientes: entrada normal, 800; socios del Venta de Baños, 400; socios del C.F. Palencia y jubilados, 500.

*EL ALMAZAN, PROXIMO RIVAL*

La S.D. Almazán, próximo rival del C.D. Venta de Baños, ocupa la sexta posición de la tabla con "40 + 4". Con 49 goles a favor y 39 en contra.

José Luis Carazo, su primer técnico (ahora entrena Raúl Martínez), comenzaba la temporada con la siguiente plantilla:

* **Porteros.**– Toño (Numancia) y Jimeno.

* **Defensas.**– Jesús Angel, Aragonés, Oscar, Juan Diego y Omeñaca.

* **Centrocampistas.**– Molina, Mateo I, Celes, Lucas, Ramón, Marina, Alvarez y Pedro García.

* **Delanteros.**– Alfredo, Juanjo, Julio, Pirola (Lermeño), Mateo II y Carlos Pérez (C.F. Palencia).

El pasado domingo cedía un valioso punto en La Arboleda al Atlético Burgalés (1-1) pese a jugar éste los diez últimos minutos con un hombre menos tras expulsar el palentino Rey Villán al meta Sergio por derribar al exmorado Carlos Pérez. Alineando el cuadro soriano a Toño, Nacho, Aragonés, Lucas, Alfredo, Celes, Oscar, Julio, Carlos Pérez, Molina y Juanjo. Su tanto lo marcaba precisamente Carlos Pérez.

Los resultados conseguidos hasta este momento por el cuadro adnamantino en sus desplazamientos: Arandina (1-3), Astorga (2-0), Bembibre (1-2), Burgalés (2-4), Béjar (2-0), Briviesca (0-3), Cultural de León (0-0), Endesa (0-1), Hullera (0-3), La Bañeza (5-2), Lermeño (0-0), Medinense (0-0), Salmantino (1-0), Segoviana (3-0), Uxama (0-2), Dyc (0-0) y Zamora (2-2). Es decir, tan solo ha perdido en cinco de sus diecisiete salidas.

*SUCEDIO EN LA PRIMERA VUELTA*

En partido correspondiente a la primera vuelta, disputado el 22 de diciembre en La Arboleda, el Almazán perdía 0-1 con el C.D. Venta de Baños, tanto marcado por García.

El técnico local José Luis Carazo alineaba a Toño, Lucas, Omeñaca (Marina), Oscar, Carlos Pérez (Pirola), Celes, Alfredo, Juanjo, Mateo, Molina y Nacho. El visitante hacía lo propio con Zapatero, Villahoz, Alfredo, Sedano, Juanmi, David, Catón, García, Geli, Luis y Bravo.

Pese a ganar, los de Aparicio no jugaban bien. Terminando además con diez hombres por la expulsión de Geli por doble amonestación.

*ARBITROS*

Los colegiados designados para esta jornada en el Grupo VIII de 3ª División Nacional de Fútbol:

Cultural de León-Arandina, Rodríguez Santiago (Valladolid)

Uxama-Salmantino, Blanco Gutiérrez (Burgos)

Lermeño-Béjar, Luque Borge (León)

La Bañeza-Medinense, Santamaría Nicolás (Burgos)

Dyc-Zamora, Fornieles López (Salamanca)

Briviesca-Segoviana, Muñoz Fernández (León)

Endesa-Astorga, **Baquerín Giraldo (Palencia)**

Atl. Burgalés-Hullera, Nieto Niño (Valladolid)

**Venta de Baños**-Almazán, Araque Vegara (Valladolid)

Bembibre-Fabero (pendiente de designación al no dirigir colegiados de la región al Fabero).

Carlos Pérez, ex-jugador del Palencia, goleador en el Almazán FOTO LUIS

M.C.D.2022

Se juega en el Frontón

## Comenzó el torneo de la Escuela Municipal de Balonmano

Comenzó el Torneo de la Escuela Municipal de Balonmano que cuenta con la participación de los distintos grupos de alumnos con que cuenta en los distintos centros escolares.

Los resultados que se dieron en la primera jornada fueron los siguientes:

- Categoría alevín masculina:

C. Buenos Aires, 9; C. Modesto Lafuente, 9.
C. Francisco Franco, 15; C. Pan y Guindas, 5.

- Categoría infantil masculina:

C. Francisco Franco, 9; C. Juan Mena, 15.
C. Padre Claret, 13; C. Pan y Guindas, 6.

- Categoría femenina:

C. Padre Claret, 16; C. Pan y Guindas, 1.
C. Buenos Aires, 2; C. Francisco Franco, 9.

La segunda jornada de este Torneo Escuela de Balonmano se celebrará el próximo fin de semana. El mismo se juega en el Frontón Municipal y en la pista exterior.

Este es el segundo torneo que en la presente temporada se lleva a cabo, y es que desde el Patronato Municipal de Deportes de Palencia se ha apostado por el balonmano y por tratar de recuperar el nivel que no hace muchos años hubo en nuestra ciudad. Para ello la Escuela Municipal cuenta con un número importante de alumnos y las actividades en intercambios, torneos y competiciones internas se vienen desarrollando con asiduidad. De esta forma se espera que en un par de años tengamos en Palencia el suficiente número de jugadores como para afrontar categorías superiores.

## IX Campeonato de Futbito "Ave María"

### Convocatoria

Se convoca el IX Campeonato de Futbito para la fiestas populares del "Ave María 92" que se celebrará en junio. Dirigido a las categorías benjamín (1982-83), alevín (80-81), infantil (78-79), cadete (76-77) y senior (75 en adelante).

Las inscripciones, hasta el 20 de mayo en la Asociación de Vecinos del Ave María (C/Don Pelayo) de las 19 a las 21 horas.

Ciclismo palentino

# El sábado, campeonato provincial de aficionados en el Trofeo Ayuntamiento de Tariego de Cerrato

### Ese mismo día, carrera infantil patrocinada por el PSOE

El próximo sábado, organizado por la Unión Ciclista Palencia y patrocinado por el Ayuntamiento de Tariego de Cerrato, se disputará en esta localidad el IX Trofeo Ayuntamiento de Tariego-Campeonato Provincial de Aficionados. Comenzará a las 10 de la mañana.

La prueba, de carácter nacional, constará de 110 kilómetros de recorrido: salida de Tariego-Hontoria-Valle-Cevico de la Torre-Alba de Cerrato-Población de Cerrato-Cevico de la Torre-Valle de Cerrato-Hontoria de Cerrato-Tariego de Cerrato y tres vueltas al circuito Tariego -por Valdecín a Cevico de la Torre-por la P.120 dirección Dueñas al Alguachal-giro a la derecha por el Alguachal a Tariego y meta en Tariego.

El ganador recibirá 25.000 pesetas y trofeo donado por García Maestro. Oscilando los siguientes premios entre las 18.000 pesetas del segundo y las 4.000 del décimo. También habrá premios en la montaña y por equipos y dietas de 1.000 pesetas para los clasificados del 11º al 50º.

Colaboran Zanussi Industrial-García Maestro, Carbones Barcenilla, Caja España, Lumiplas, Construcciones Félix Vega y Mesón del Cerrato Reyes Godos. En éste tendrán lugar las inscripciones.

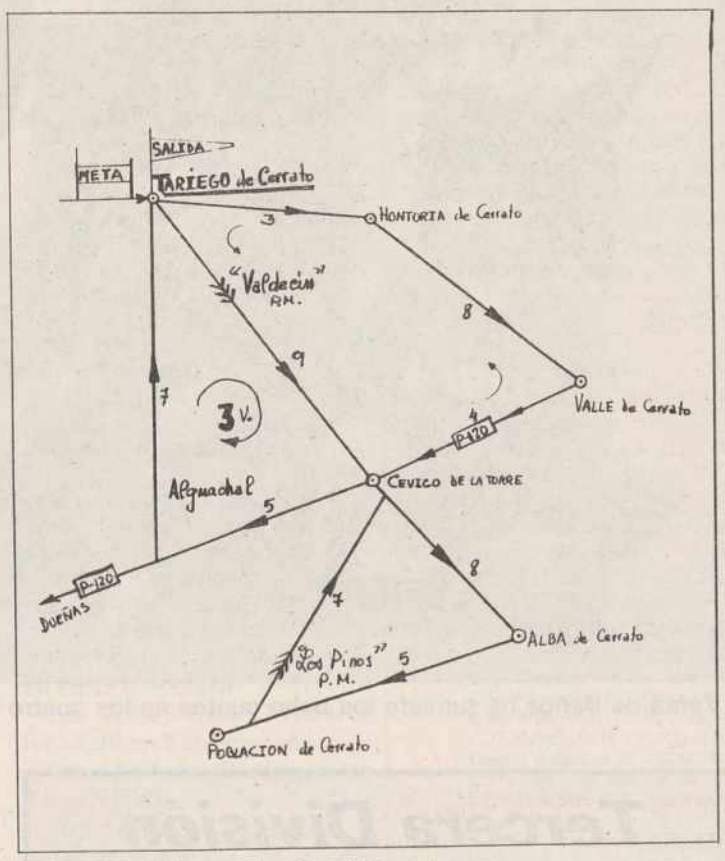


Croquis de la prueba de aficionados

*INFANTIL*

También el sábado, organizado por el Club Escuela de Ciclismo de Palencia con la colaboración de la U.C.P., se celebrará el I Trofeo Infantil PSCL-PSOE Agrupación de Palencia.

Comenzará a las 18,30 horas en el circuito urbano de Cardenal Cisneros. Con trofeos para los cinco primeros clasificados de cada categoría (principiantes, alevines e infantiles) y recuerdo para las primeras Escuelas.

Las inscripciones se formalizarán en el Bar Brezo y la entrega de trofeos tendrá lugar en el Mesón El Mimbral.

Colabora Caja España.

Judo palentino

## Guiomar Blanco, plata en el regional Sub-17

### La Escuela Municipal participó con siete representantes

Por tercer año consecutivo Guiomar Blanco Durán se clasificó para participar en el Campeonato de España de Judo al obtener la medalla de plata en el Campeonato Regional sub-17.

El pasado sábado 2 de mayo se celebró en el Polideportivo de la Alamedilla (Salamanca) el Campeonato Autonómico Sub-17 de Judo masculino y femenino. La Escuela Municipal de Palencia acudió a dicho Campeonato con siete judocas.

Solamente Guiomar, en categoría de 48 kilos, pudo entrar en la final y clasificarse por tanto para el Campeonato de España a celebrar el día 16 en Madrid.

Distinta suerte corrieron Jaime García León en 65 Kg. que fue eliminado en la primera ronda y Alberto Comas López que se lesionó y tuvo que abandonar la competición.

En 55 Kg. Manuel Angel Pastor se clasificó en 5.ª posición al perder la medalla de bronce en un desafortunado combate que fue ganando durante tres minutos y que perdió en los últimos compases tras sufrir un pequeño descuido. No obstante este alumno realizó un buen campeonato.

En 60 Kg. participaron Fernando Aragón, José M.ª de la Gala y Raúl Vicente; ninguno de los tres pudieron pasar de la primera ronda sin tener opción a la repesca.

Fútbol - Sala

# VIII Campeonato Carmen'92

### Resultados y clasificaciones de los dos grupos

**GRUPO 1º**
**(3ª jornada)**

Virgen del Carmen A - Pesqueras ..... 5-3
Seguros Munat - Bar San Siro ..... 5-13
Bar Tirol - Almacenes Colón ..... 2-3
Pinturas Anlux - Bar Franciscus ..... 5-4
Bar Scooby - Bodeguilla Nati ..... 4-5
Descansó: Bar Malibú

**CLASIFICACION**

| | J. | G. | E. | P. | GF. | GC. | Ptos. |
|---|---|---|---|---|---|---|---|
| 1.– Bar San Siro ..... | 3 | 3 | 0 | 0 | 29 | 7 | 6 |
| 2.– Pinturas Anlux ..... | 3 | 2 | 1 | 0 | 19 | 12 | 5 |
| 3.– Bodeguilla Nati ..... | 3 | 2 | 0 | 1 | 15 | 17 | 4 |
| 4.– Virgen del Carmen "A" | 3 | 1 | 1 | 1 | 16 | 15 | 3 |
| 5.– Almacenes Colón ..... | 3 | 1 | 1 | 1 | 12 | 12 | 3 |
| 6.– Seguros Munat ..... | 3 | 1 | 1 | 1 | 11 | 18 | 3 |
| 7.– Bar Franciscus ..... | 2 | 1 | 0 | 1 | 14 | 11 | 2 |
| 8.– Bar Malibú ..... | 2 | 1 | 0 | 1 | 9 | 9 | 2 |
| 9.– Bar Scooby ..... | 2 | 0 | 1 | 1 | 9 | 10 | 1 |
| 10.– Pesqueras ..... | 3 | 0 | 1 | 2 | 6 | 19 | 1 |
| 11.– Bar Tirol ..... | 3 | 0 | 0 | 3 | 6 | 16 | 0 |

**GRUPO 2º**
**(2ª jornada)**

Bar Toledo - Calefacciones Barreda ..... 6-4
Inmobiliaria Hispogar - Cafetería Pandos ..... 3-2
Leche Celpa - Congelados Manchón ..... 3-2
Ludock Pachan - Bar Serreivan ..... (suspendido)
Bar México - Virgen del Carmen B ..... 5-2

**CLASIFICACION**

| | J. | G. | E. | P. | GF. | GC. | Ptos. |
|---|---|---|---|---|---|---|---|
| 1.– Bar Toledo ..... | 2 | 2 | 0 | 0 | 10 | 7 | 4 |
| 2.– Inmobiliaria Hispogar .. | 2 | 2 | 0 | 0 | 7 | 4 | 4 |
| 3.– Ludock Pachan ..... | 1 | 1 | 0 | 0 | 10 | 2 | 2 |
| 4.– Cafetería Pandos ..... | 2 | 1 | 0 | 1 | 10 | 5 | 2 |
| 5.– Leche Celpa ..... | 2 | 1 | 0 | 1 | 5 | 10 | 2 |
| 6.– Bar México ..... | 2 | 1 | 0 | 1 | 8 | 12 | 2 |
| 7.– Bar Serreivan ..... | 1 | 0 | 1 | 0 | 7 | 7 | 1 |
| 8.– Virgen del Carmen B .. | 2 | 0 | 1 | 1 | 9 | 12 | 1 |
| 9.– Calefacciones Barreda . | 2 | 0 | 0 | 2 | 6 | 10 | 0 |
| 10.– Congelados Manchón . | 2 | 0 | 0 | 2 | 4 | 13 | 0 |

**MAXIMO GOLEADOR**

Antonio León (Bar San Siro), con 11 goles.
Félix María (Bar Scooby), con 8 goles.

**AMONESTACIONES**

Javier López de Linares (Bar San Siro).
Santos Pérez Pérez (Seguros Munat).
Luis F. Trigueros Zapatero (Virgen del Carmen A).

M.C.D.2022

## 2.ª División Masculina de Baloncesto

# Trámite para los equipos palentinos... excepto para Sobres Sam

### Suheca-Cajasegovia y Laser Aguilar-Vekaventanas, compromisos caseros

**David reaparecerá en Palencia con el Suheca**

**Carlos M. SANTOYO**

Este sábado se disputa la veintinueve jornada liguera de 2ª División Nacional Masculina de Baloncesto, Grupo I, con los siguientes encuentros: Juventud Florman-Lostal; Norcasa-Adus; Suheca-Cajasegovia; Ferroplás-Sobres Sam; Más y Más-Caja de Avila; Laser 2-Vekaventanas; Jesuitinas-Palencia; Arcos-Trébol Grupo

*SUHECA-CAJASEGOVIA*

Después de su nueva derrota en Salamanca, el Suheca Cedesa Maristas recibe a las 18,30 horas del sábado, en el Pabellón Municipal, al colista Cajasegovia en un choque que no tiene el más mínimo interés.

David Marcos, que ya actuara algunos minutos ante el Adus, reaparecerá ante su público. Y quizás Rafa García Valea, que ha comenzado a entrenar después de una buena temporada en el dique seco tras ser operado de apendicitis.

-

En partido correspondiente a la primera vuelta, disputado el 11 de enero, el Suheca vencía en Segovia al colista por 67-91.

El técnico local alineaba a Santiago (8), Jorge (4, un triple), Antonio (5), David (25), Chuchi (4) -cinco inicial- Dani, Israel (2), Alvaro, Pepe (19, cuatro triples), José Mari, Julio y Rafa; el visitante hacía lo propio con Jaime (2), Víctor (13, un triple), Paty (15, un triple), Angel (35), Rafa (7) -cinco inicial- Tasio (10), Manu, Israel (7), Quique, Galindo, Mota (2) y Javier Calvo.

El pasado sábado el Cajasegovia se imponía al Ferroplás por 91-78 (41-34 al descanso). Alineando su técnico a De la Osa (14), Toño Díez (3), Manzano (16), Ejido (23), Bartolomé (9) -cinco inicial- José Mª Gómez (4), Hernández (5), Ismael (9) y Chuchi Plaza (5).

*LASER-VEKAVENTANAS*

Tras el acontecimiento que significaba para la localidad norteña la visita del Fórum el pasado domingo, el equipo se centra en la visita del Vekaventanas. Un conjunto al que se tiene ganas después del atraco sufrido en la primera vuelta.

Tito Sobrín dispone de la totalidad de la plantilla para recibir a las 18,30 horas del sábado al cuadro burgalés.

-

En la primera vuelta, el Laser perdía en Burgos por 86-73 con el Vakaventanas ... y con los árbitros.

El equipo local alineaba a San Francisco (6, un triple), Madoz (6), López (2), Ausín (30, dos triples), Holguera (24, un triple) -cinco inicial- Gómez (6), González (8), Rodríguez y Alonso (4); el visitante a Fanjul (14, tres triples), Cuadrado (10), Juanra (21), Moro (13, un triple), Carlos (7) -cinco inicial- Sanmiguel (3, un triple), Anselmo (1) y Gago (4).

El pasado sábado, el conjunto burgalés se imponía por 111-57 (49-25 al descanso) al Jesuitinas. Alineando su técnico a Víctor (8), Madoz (12), Carlos (13), José Pablo (18), Holguera (14) -cinco inicial- César (14), José Luis (12), David (5), Ausín (14) y Alberto Calvo (1).

*JESUITINAS-PALENCIA*

El todopoderoso C.B. Palencia perdía de forma humillante con el Arcos la pasada jornada. Encajando, !madre mía!, su duodécima derrota del campeonato cuando partía con el ascenso como objetivo.

El sábado, a las ocho de la tarde, visita en el Pabellón Pedro Delgado de Segovia al prácticamente descendido C.P. Jesuitinas. Con la duda de Agustín, que recibía dos puntos de sutura en el labio en el último encuentro, y de David Pérez. A éste le retiraban ayer la escayola de la mano.

-

En la primera vuelta, el Palencia se imponía con más pena que gloria al Jesuitinas por 86-61.

El equipo local alineaba a Sacristán, Ignacio (19, dos triples), Agustín (12), Lucas (18), Tomás (5) -cinco inicial- Infante (6), Gorka (1), Carlos Mendiguchía (18, un triple) e Iñaki (7); el visitante a José Luis (8), Juanjo (18), Chago (4), Chema, Manrique (23, un triple) -cinco inicial- David (3), Gonzalo (1), Mario (4) y Jose.

El conjunto segoviano perdía en Burgos el pasado sábado con el Vekaventanas por 111-57. Alineando su técnico a Tardón (8), Miguel (13), Martín (5), Manrique (9), Viejo (7) -cinco inicial- Torres (11) y Sacristán (4).

*FERROPLAS-SOBRES SAM*

El Sobres Sam, después de perder con el Más y Más, tratará de asegurar la permanencia a las 12 del domingo, en Burgos, frente al descendido Ferroplás.

Tito Llamas recupera para este choque al base Juan Luis una vez cumplida su larga sanción. Roda sigue de baja y Chema con molestias tras el golpe recibido en un ojo.

-

En la primera vuelta, en un pésimo encuentro, el Sobres Sam vencía al Ferroplás por 91-72.

Los locales alineaban a Roda (9), Chema (11, dos triples), Ubieta (14), Patas (23), Chente (16) -cinco inicial- Blanco (5), Oscar León, Chuchi, Tomillo (7, un triple), Juan Luis (6), Juanvi y Maté; los visitantes a García (2), Barbero (21), Javier Barquín (9), Prada (8), Sanmiguel (6) -cinco inicial- Alberto Barquín, Galicia (8), Rodríguez, Torrado, Delgado, Medina (4) y Segura (14).

El Ferroplás perdía en Segovia el pasado sábado 91-78 con el colista. Alineando su técnico a Medina (10), Prada (10), Ricardo García (17), Barbero (28), Niño (6) -cinco inicial- Barquín (2), Pérez y Torrado (5). Los colegiados señalaron técnicas descalificantes tanto a su entrenador como a los jugadores Prada y Niño.

### Palencia quiere la Primera B

## Ayuntamiento y Diputación dispuestos a colaborar con el nuevo equipo de baloncesto

*Si hace algunas temporadas Ayuntamiento y Diputación volvían la espalda al C.B. Palencia tras su ascenso a 1ª B, en estos momentos ambas instituciones están dispuestas a volcarse con ese nuevo equipo de baloncesto que pretende militar la temporada 92-93 en dicha categoría superior.*

*El alcalde de la ciudad, Heliodoro Gallego, ya ha remitido al presidente de la FEB, Ernesto Segura de Luna, una interesante carta en la que señala el interés de la ciudad en conseguir plaza para 1ª B si se lleva a cabo la anunciada reestructuración. Manifestando en su misiva que la Corporación Municipal piensa colaborar de forma estrecha para alcanzar esa división a la que tuviera que renunciarse hace varios años.*

*Ayer también representantes de ese nuevo equipo se reunían con Jesús Mañueco, presidente de la Diputación, que respondía asimismo de forma entusiasta a ese proyecto ideado por el C.B. Palencia con la colaboración de Paredes y Union Castilla. Afirmando de igual manera que cuentan con el apoyo de la institución provincial, con lo que la iniciativa adquiere protagonismo dentro del mundillo deportivo local y, en consecuencia, cuenta con muchas posibilidades de salir adelante. Todo ello ... a pesar del C.D. Maristas y sus caprichosas zancadillas.*

### Los equipos no conocieron la derrota en el fin de semana

# Fútbol en San Telmo

Ni uno solo de los representantes palentinos cayeron derrotados en el pasado fin de semana. Los cadetes tuvieron un doble compromiso en la Copa Federación. El viernes goleó a domicilio al San Antonio "B" por 0-11, con tantos de Iván, Rubén López, (2), Moisés, Juan Carlos y los infantiles Carlos Borja (2), Raúl y Rubén Ruz (3). El partido dejó factura a los rojillos que perdieron a varios hombres para el encuentro del día siguiente. Kiko, Juan Carlos, Senén, Jorge, Juanro, Ricardo, Rubén López, Rubén Ruz, Moisés, Iván y Rodrigo formaron inicialmente por los santelmistas. En la segunda mitad jugaron Juanito, Kako, Raúl y Carlos Borja. En total, cinco infantiles en la formación.

El sábado el San Telmo, sin cinco titulares y con varios tocados del día anterior, recibía al Cristo Atlético con el que empataba a dos tantos. Javi, la última incorporación santelmista, y Jesús fueron los autores de los tantos rojillos que jugaron con una formación totalmente distinta. Kiko, Juan Carlos, Juanro, Samuel, Moisés, Rubén López, Rubén Ruz, Javi, Iván, Pablo y Jesús. También jugó Kako.

Los infantiles recibían al San Antonio al que derrotaron claramente por 9-0, con tantos de Marquitos, (3), Carlos Borja (2), Rodrigo (2), Alberto y Onecha. Por los de Alberto Pastor jugaron Iñaki, Oscar (Onecha), Javi, Juanito, Fernando, Carlos Borja, Raúl, Rodrigo, Daniel, Marquitos y Alberto.

La sorpresa agradable de la jornada la protagonizó el jovencísimo equipo alevín de Julio Paredes que está evidenciando su progresión al empatar con el potente Cristo Atlético a un gol, tanto logrado por Rafa. Hace algunos meses era impensable este resultado y sí una fuerte goleada, confirmando las esperanzas que en este equipo se tienen cara a la próxima temporada, en la que continuarán la mayoría de los actuales jugadores.

Finalmente, el benjamín, suspendido su partido en la competición escolar, jugó la primera jornada de la segunda vuelta del Torneo Patronato, en el que ocupa posición de jugar la final, frente al Santa Rita, al que ganó por 2-1. Los rojillos alinearon dos equipos distintos en cada una de las partes: Alvaro, Luis Andrés, Héctor, David, José Antonio, Juanga. En la segunda, Alvaro, Eduardo, Carlos, Eder, Sergio y Alfredo. Juanga y Sergio fueron los autores de los tantos santelmistas frente a un Santa Rita en el que destacó muy especialmente Héctor Pedrosa.

### Patronato Municipal de Deportes

## Eliminatoria de la Copa 92 de Fútbol-Sala

Primera eliminatoria: Muebles Guerra-G. Vélez Bosque; ida: Frontón, 11-5, 21 horas; vuelta: Pabellón, 15-5, 20 h.

Bodeguilla Nati-Cofersa Exco; Frontón, 11-5, 22 h.; Frontón, 16-5, 19 h.

B. Puerta La Villa-V. Blanco; C. Góticos, 11-5, 21 h.; Frontón, 16-5, 20 h.

Bar Telares-C. Greje; C. Góticos, 11-5, 22 h.; C. Góticos, 16-5, 16 h.

Prephor-Pryca; Frontón, 12-5, 22 h.; C. Góticos, 16-5, 17 h.

Celpa-Palausa Citroën; Frontón, 12-5, 21 h.; C. Góticos, 16-5, 18 h.

C. La Esquinita-N. Generaciones; Frontón, 13-5, 22 h.; C. Góticos, 16-5, 19 h.

B. La Perla-Stella M. Dos; C. Góticos, 13-5, 21 h.; C. Góticos, 16-5, 20 h.

Cafetería Pando's-Ferretería Moro; C. Góticos, 13-5, 22 h.; Frontón, 18-5, 21 h.

Excav. Lorenzo Pedrosa-Grijota F.S.; Pabellón, 13-5, 20 h.; Frontón, 18-5, 22 h.

Carnicería Rosario-Tinín P. Frómista; Frontón, 14-5, 21 h.; C. Góticos, 18-5, 21 h.

Asoc. Promoción Gitana-B. Novecento; Frontón, 14-5, 22 h.; C. Góticos, 18-5, 22 h.

M. Sancar-Telefónica; C. Góticos, 14-5, 21 h.; Pabellón, 18-5, 20 h.

C.D. Viñalta-Cedesa Prephor; C. Góticos, 14-5, 22 h.; Pabellón, 18-5, 21 h.

Confec. Vidal-Bar Farolillo; Pabellón, 14-5, 20 h.; Pabellón, 18-5, 22 h.

Pesca. Atienza-El Norte; Frontón, 15-5, 21 h.; Frontón, 19-5, 21 h.

Promo. Dos Aguas-Malibú; Frontón, 15-5, 22 h.; Frontón, 19-5, 22 h.

M.C.D.2022

COSAS DEL FUTBOL

# Eusebio cree que el Barcelona debe centrarse en la Copa de Europa

## Inglaterra organizará la Eurocopa del 96

Barcelona (EFE).- Eusebio Sacristán, centrocampista del FC Barcelona, dijo que aunque matemáticamente el Barcelona no ha perdido todas las opciones en el Campeonato liguero, el equipo debe centrar su esfuerzo en conseguir la victoria en la final de la Copa de Europa.

"Tal y como está la liga en estos momentos y teniendo en cuenta que estamos en puertas de la final de la Copa de Europa, debemos centrarnos en la Copa de Europa, porque ese posible título es el más importante y donde mayores posibilidades tenemos", afirmó.

El centrocampista internacional reconoció que el Barcelona había puesto muchas ilusiones en los últimos encuentros ligueros, "pero los dos resultados negativos cosechados en Tenerife y ante el Burgos", admitió, "han trastocado nuestros planes".

Cree que el empate ante el Burgos ha sido "un golpe muy duro", aunque espera que el equipo pueda reaccionar ante la proximidad de la final de la Copa de Europa.

"Ese partido será muy importante y debemos afrontarlo con las máximas garantías posibles, por lo que será preciso recuperar la moral y la confianza en nuestras posibilidades", comentó.

El jugador analizó la trayectoria del Barcelona en la actual liga: "Empezamos mal, tuvimos una recuperación impresionante, pero fallamos cuando todo lo teníamos de cara, esto último ha sido la clave de una liga en la que hemos pasado de tenerla perdida a disponer de opciones y finalmente se nos ha escapado en el último momento", añadió.

Manifestó que la causa de los últimos resultados no se debe a que el Madrid haya presionado al Barcelona y explicó que los azulgrana han realizado un buen fútbol, "aunque los altibajos que hemos sufrido, tanto al principio como al final, han influido en que hayamos perdido la liga", añadió.

### INGLATERRA ORGANIZARA LA EUROCOPA DE 1996

Londres (EFE).- La decisión del comité ejecutivo de la Unión Europea de Asociaciones de Fútbol (UEFA) de que Inglaterra acoja la Eurocopa de Naciones en 1996 ha sido interpretado en Londres como la pauta para la plena integración del fútbol inglés en las competiciones europeas, así como el perdón por la violencia mostrada por ciertos sectores de la afición inglesa.

La tragedia que tuvo lugar en el estadio de Heysel de Bruselas

Eusebio

durante la final de la Copa de Europa entre el Liverpool y el Juventus en 1985, cuando la violencia de los +hooligans+ acabó con las vidas de 39 aficionados italianos, apartó a los equipos ingleses de las grandes competiciones.

El exilio de cinco años impuesto por la UEFA tras el sangriento suceso en el estadio belga quedó ayer finalmente redimido con la decisión tomada por unanimidad del comité ejecutivo del máximo organismo futbolístico europeo en Lisboa.

El director de la Asociación Inglesa de Fútbol (FA), Graham Kelly, se hizo eco de la alegría de la afición británica ante esta decisión, que supone la plena incorporación de los clubes de la FA a Europa.

### MILJAN MILJANIC: "EXISTE UNA CRISIS DE SUPER PROFESIONALISMO"

Las Palmas de Gran Canaria (EFE).- El técnico yugoslavo Miljan Miljanic señaló en la ciudad grancanaria de Telde que en el fútbol mundial "existe una crisis de super profesionalismo" y matizó que "sólo interesa el equipo titular, que es capaz de ganar en la competición".

Miljan, junto al entrenador catalán Joaquín Rifé, asiste como ponente a unas Jornadas de Actualización de Fútbol que han sido organizadas por la Concejalía de Deportes del Ayuntamiento de Telde.

Miljanic, que en la actualidad figura como instructor de la Federación Internacional de Asociaciones de Fútbol (FIFA), dijo que este organismo tiene un "amplio y ambicioso" programa para la modernización y modificación del balompié.

"Se acabó el amateurismo clásico y sería bueno que los clubes grandes se ocupasen de la formación de los jóvenes jugadores, que es un proceso comprendido entre los seis y ocho años, y que muchos no esperan", afirmó Miljanic.

El entrenador yugoslavo aseguró que el fútbol "entrará en el próximo siglo como el deporte del máximo espectáculo, más competitivo y se ofrecerá como el mejor negocio".

Miljan Miljanic manifestó que "aún restan cinco jornadas en la liga española y pueden registrarse sorpresas" y añadió que ha visto partidos en los que ha intervenido el F.C. Barcelona "en los que jugó muy bien, pero en los últimos lo hizo diferente".

Asimismo, Miljanic se refirió el R. Madrid del que subrayó que "tuvo momentos malos que ya superó, pero en el fútbol profesional todo es posible".

Miljanic no quiso aventurar un pronóstico para la final de la Copa de Europa que se disputará a finales de este mes en Wembley, aunque adelantó que el representante español, el F.C. Barcelona "tiene tiempo de recuperarse para afrontarla" y añadió que su rival, el conjunto italiano de la Sampdoria, "efectúa un juego antipático pero muy práctico y específico, y posee jugadores que se conocen desde hace cuatro o cinco años".

### HIDDINK: "BELODEDICI ES EL JUGADOR QUE NECESITA EL VALENCIA"

Valencia (EFE)- Guus Hiddink, entrenador del Valencia, afirmó que el defensa rumano Miodrag Belodedici es el jugador que necesita su equipo para la próxima temporada.

Belodedici, de 27 años, se comprometió con el Valencia procedente del Estrella Roja para las tres próximas temporadas y será presentado en el club que preside Arturo Tuzón a finales del presente mes de mayo.

"Es un hombre polivalente en el terreno de juego, que puede ocupar diversas demarcaciones, tanto de libre, central como centrocampista retrasado. Es listo, rápido, toma siempre responsabilidades, y dada su calidad se adaptará en poco tiempo a su nuevo club", dijo Hiddink.

La rapidez de las negociaciones por parte de la directiva valencianista a la hora de fichar al internacional rumano se han debido, según Hiddink, a las ofertas que tenía el jugador de otros clubes holandeses, belgas e italianos.

Tras la confirmación de la llegada de Belodedici, el técnico holandés indicó que este es el primer fichaje para una próxima campaña en la que confía en superar los objetivos de la actual y, aunque no quiere dar falsas expectativas a la afición, sí que considera importante el aumento del nivel de calidad de la plantilla valencianista.

BALONCESTO ACB

# 91-73. El Taugrés dio un paso de gigante para estar en la final tras derrotar al R. Madrid

Vitoria EFE.-

91 - Taugrés Basconia (49+42): Laso (11), Sibilio (15), Arlauckas (19), Wood (13) y Rivas (11) -cinco inicial-. Juane (2), Abad (13) y Sala (7).

73 - Real Madrid: (42+27): Antúnez (6), Cargol (0), Simpson (10), Martín (15) y Brown (21) -cinco inicial-. Llorente (4), Biriukov (17), Romay (0) y Villalobos (0).

Arbitros: Sanchís y Alzuria. Eliminaron por cinco faltas personales a Cargol en el minuto 37. Pitaron una técnica a Biriukov.

Incidencias: Tercer partido correspondiente a las semifinales de la Liga ACB de baloncesto entre Taugrés Basconia y Real Madrid, disputado en el pabellón Araba de Vitoria ante unos 7.000 espectadores. Taugrés cobra ventaja de 2-1.

El Taugrés Basconia dio un paso de gigante al vencer ayer tarde al Real Madrid por 18 puntos de diferencia.

Aunque los hombres de Herb Brown deberán ganar un partido más, la eliminatoria parece favorable a los vitorianos, ya que el jueves volverán a verse las caras ambos equipos también en Vitoria, si bien el Real Madrid intentará forzar el partido de desempate que se jugaría en la capital de España.

La primera parte del encuentro resultó muy igualada, pero siempre con ligeras ventajas en favor de los locales. El pivote madridista Brown (15 puntos primera mitad), ayudado en alguna ocasión por Martín, fue el único capaz de mantener vivo en el encuentro a su equipo. Mientras, los de Vitoria alternaron el juego interior y exterior con acierto (cinco triples de ocho intentos).

La segunda parte comenzó otra vez igualada, pero a los siete minutos el Taugrés lograba su máxima diferencia (66-54), que coincidió con la cuarta personal de Wood, lo que le llevaba al banquillo al igual que les había ocurrido segundos antes a Laso y Arlauckas, por idéntico motivo.

Los hombres de Luyk aprovecharon la coyuntura para acercarse en el marcador con un parcial 0-8 en menos de tres minutos. Fue entonces cuando el base suplente, David Sala, apareció para impedir con siete puntos casi consecutivos que el Real Madrid se adelantara en el marcador.

El entrenador local no quiso que los madridistas cogieran la delantera y sacó a la pista a Wood y Laso, aunque fue otro suplente, Santi Abad, quien aportó los rebotes, puntos y pro-

Arlauckas

vocó varias personales que facilitaron el trabajo de los de Vitoria.

### MAGIC JOHNSON INSISTE EN QUE JUGARA EN BARCELONA

Nueva York (EFE).- Earvin "Magic" Johnson salió al paso de todos los rumores y aseguró que, pese a ser portador del virus del "sida", jugará con el equipo nacional norteamericano de baloncesto en los próximos Juegos Olímpicos de Barcelona.

En unas declaraciones al diario "New York Newsday", afirmó que los informes de sus médicos siguen siendo muy favorables y que, incluso, no descarta volver a jugar durante la próxima temporada con los Lakers de Los Angeles entre 60 y 65 partidos de los 82 que tiene la Liga profesional.

"Magic" afirmó que está muy disgustado con las recientes declaraciones del presidente del Comité Olímpico Internacional (COI), Juan Antonio Samaranch, quien, en público, expresó dudas sobre la conveniencia de que participe en la competición de Barcelona.

Además, el pasado fin de semana, la cadena de televisión NBC emitió un reportaje en el que sugería que el ex-astro de los Lakers no debería jugar cuando, en ese preciso momento, el propio "Magic" estaba comentando el partido de su antiguo equipo con el Portland para la misma cadena.

"Estoy seguro de que jugaré y que dentro de tres meses obtendremos la medalla de oro en la competición olímpica de Barcelona", aseguró Jonhson al diario neoyorquino.

El jugador más popular de los últimos tiempos se retiró el pasado siete de noviembre tras anunciar públicamente que era portador del virus del Síndrome de Inmunodeficiencia Adquirida (SIDA).

Desde entonces, ha demostrado con creces que su forma física es envidiable y, de hecho, jugó el partido de las estrellas de la NBA hace tres meses en Florida, en el que consiguió 25 puntos y dio nueve asistencias.

M.C.D.2022

# Vuelta Ciclista a España

## Tan sólo siete corredores cuentan ya para el triunfo final

# Amaya redondeó una gran actuación en la durísima etapa reina con la victoria de Cubino y el liderato de Montoya

Luz Ardiden. (Román Mendoza, enviado especial/Imagen Press).–Tal y como se esperaba, la etapa reina disputada ayer entre Viella y Luz Ardiden, sobre 144 kilómetros, y el tránsito por cinco colosos, tres primeras y dos especiales, fue decisiva para la historia de esta Vuelta'92. Cuando aún falta una semana y media de carrera, tan sólo siete hombres parecen capacitados para conseguir el triunfo absoluto, ya que el octavo de la general, Stephen Roche, está ya a más de ocho minutos.

La general resulta clarificadora: Montoya mantiene su liderato, con un minuto más o menos largo sobre Rominger, Cubino –brillante ganador de esta etapa reina– y Delgado. Más atrás, entre los dos y tres minutos, Echave, Giovannetti y Parra. Luego nadie. Y dando un vistazo a esta clasificación vemos que Montoya será un líder difícilmente batible, salvo que tenga un mal día en una jornada de las difíciles. Y que, en todo caso, tiene un buen recambio en Cubino e incluso en Parra. Que Delgado está en una óptima posición, pero que necesita comenzar a dar la cara si quiere ganar la carrera. Y que el Clas-Cajastur mantiene dos bazas muy seguras, en especial un Rominger que está sorprendiendo a propios y extraños y que dado su carácter de excelente rodador, conviene no olvidar. Lo de Giovannetti no tiene demasiada importancia. Por contra, la Once sufrió un hundimiento espectacular y sus dos únicas bazas que le quedaban, Zulle y Bruyneel cedieron ayer ocho y trece minutos. Doce perdió Alcalá, que también dice adiós inesperadamente, ya que se esperaba mucho más del mexicano en esta ronda. Y eso por no hablar de Mauri, por ejemplo, que lo hizo a más de 20. Pero el catalán ya había dejado de contar.

### CUBINO, AL ATAQUE

La nieve no fue obstáculo en ninguno de los puertos de la etapa. Pero sí el frío y la niebla que atenazaron a muchos corredores. Pero eso no fue hasta el Tourmalet. Los tres primeros puertos –Portillón, Peyresoude y Aspin– no decidieron nada en la lucha, aunque ya comenzó a verse que no sería el día de Bruyneel o Alcalá, que se descolgaron. En el último de estos tres puertos fue cuando el Banesto impuso un ritmo más elevado, pensando en hacer una selección, aunque bajo la pancarta el grupo era muy numeroso y ninguno de los favoritos había perdido comba definitivamente.

Fue el durísimo Tourmalet el que decidió. Un puerto que pudo subirse sin dificultad, aunque los vehículos que rodaban delante del pelotón fueron retenidos durante más de una hora para que se secasen algunos tramos que fueron asfaltados la víspera. Esa medida estuvo a punto de generar el caos, aunque no pasó nada.

Deportivamente hablando, fue Cubino el que comenzó las hostilidades, aprovechando el demarraje de su compañero Romero. Este ataque y algunos otros contraataques posteriores ocasionaron que sólo quedaran seis corredores persiguiendo a Cubino: Delgado, Montoya, Parra, Echave, Rominger y Giovannetti. Inicialmente lo intentaron, entre otros Zulle y Buenahora. Pero el perfil fue demasiado para el prometedor suizo y el frío intensísimo acabó con el de Kelme y con casi todos sus compatriotas.

Cubino abrió el hueco suficiente en la cima, que coronó con 1'28" sobre el grupo perseguidor. Detrás, todo un rosario de hombres, cuyas desventajas comenzaban a ser notables, Roche cedía algo más de tres minutos, Alcalá y Bruyneel, casi siete. En el descenso la diferencia del fugado descendió ligeramente, pero se presentaba al pie de Luz Ardiden con más de un minuto. Atrás, Echave, Rominger y Delgado, sobre todo estos dos intentaban, si no la caza, sí el reducir la diferencia. Pero Montoya y Parra eran mucho "lastre".

Rominger se cansó de hacer el trabajo y a falta de ocho kilómetros para la meta, ya en plena ascensión final, demarró y se fue a la caza de Cubino. El final fue una contrarreloj entre Cubino y Rominger, por un lado, y el suizo y el grupo por otro, ya que los demás no contaban. Cubino, sacando fuerzas de flaqueza, fue capaz de llegar con 19 segundos sobre el líder del Clas. Delgado, que no recibió ninguna ayuda en el ascenso, veía impotente cómo Montoya saltaba y llegaba a 1,22 de su compañero de equipo, con 21 segundos de adelanto sobre sus otros compañeros de fuga, es decir, Echave, Parra, Giovannetti y el propio Delgado. Luego, un centenar y pico de corredores más para los que la Vuelta, en lo referente a la victoria absoluta, ha terminado. Ahora es un duelo a tres bandas entre españoles: Amaya – Banesto – Clas.

# CLASIFICACIONES

**Etapa**

1. CUBINO, Laudelino (ESP/ AMAYA SEGUROS ) 4h.52:36
2. ROMINGER, Tony (SUI/ CLAS - CAJASTUR )a 19
3. MONTOYA, Jesús (ESP/ AMAYA SEGUROS ) 1:22
4. ECHAVE, Federico (ESP/ CLAS - CAJASTUR ) 1:41
5. PARRA, Fabio (COL/A-MAYA SEGUROS ) 1:43

.....

**76. CRUZ MARTIN, J.C. (ESP/WIGARMA) 30:22**

**General**

1. MONTOYA, Jesús (ESP/ AMAYA SEGUROS ) 40:41:36
2. ROMINGER, Tony (SUI/ CLAS - CAJASTUR ) a 1:07
3. CUBINO, Laudelino (ESP/ AMAYA SEGUROS ) 1:19
4. DELGADO, Pedro (ESP/ BANESTO ) 1:34
5. ECHAVE, Federico (ESP/ CLAS - CAJASTUR ) 1:41

.....

**169. CRUZ MARTIN, J.C. (ESP/WIGARMA) 1.01:45**

# Perfil de la etapa de mañana

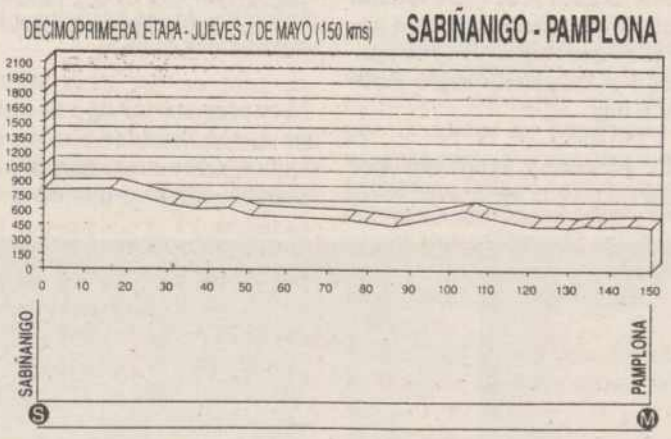


## Cubino:

### *"Necesitaba un triunfo como este"*

Luz Ardiden. (Román Mendoza, enviado especial/Imagen Press).–De redonda se puede calificar la jornada de ayer para el Amaya. El equipo asegurador demostró que es el conjunto más fuerte en la montaña –que no escasea precisamente este año– y no sólo se adjudicó la etapa con Lale Cubino, sino que además refrendó el liderato de Jesús Montoya, que aventajó en unos segundos a los pocos rivales que le quedan en la lucha por la victoria final.

Cubino, al cruzar la meta, puso la mejor de sus sonrisas para los fotógrafos. Pero no fue menor la que mostró cuando se enteró de que su compañero de equipo había distanciado a Delgado: "Ha demostrado que puede ganar la carrera. Es un líder sólido y el equipo se va a volcar con él. El tiempo conseguido es muy importante para defender el liderato".

El bejarano, por su parte, consideraba que su victoria había sido bastante difícil. "Necesitaba un triunfo como éste, para recobrar del todo la moral. Este año me siento mucho mejor, porque las rodillas no me han dado ningún problema. Pero necesitaba hacer algo. Esta era una etapa que conocía bien y pensé que tenía más posibilidades atacando desde lejos. En el descenso he intentado mantener el máximo de diferencia, pero sin arriesgar, porque era muy peligroso. Luego iba bastante justito de fuerzas. Pero sabía que atrás lo iban también. He ido a tope, pensando en la victoria".

Se da la circunstancia anecdótica de que éste era el tercer triunfo logrado por Lale Cubino en esta cima, pero siempre en carreras distintas: en 1986 se impuso en el Tour de la CEE, en 1989 lo hizo en el Tour de Francia y ahora lo refrenda en la Vuelta. "Todas han sido victorias importantes para mí".

M.C.D.2022

LOS ANGELES

# Ochocientos millones para la reconstrucción

## Más de cinco mil propiedades quedaron destruidas

Washington. (EFE).- La ciudad estadounidense de Los Angeles contará con 800 millones de dólares para rehabilitar las 5.200 propiedades destruídas en los desórdenes de la pasada semana, según datos oficiales dados a conocer ayer martes.

El presidente George Bush ha ordenado que se destinen 600 millones de los fondos federales para la reparar los daños ocasionados por la peor explosión de violencia urbana en 129 años de tensiones raciales en Estados Unidos.

Las primeras evaluaciones de las compañías aseguradoras calculan que se destinarán inicialmente unos 200 millones de dólares a los clientes que disponen de pólizas contra robos, daños a la propiedad e incendios.

Bill Rake, presidente de la compañía aseguradora Greenspan, advirtió hoy de que las reclamaciones por los daños y perjuicios ocasionados por la oleada de violencia pueden sobrepasar los 1.000 millones de dólares.

Los cálculos oficiales sitúan los daños ocasionados en 92 horas de destrozos, incendios y saqueos entre 710 millones de dólares y 1.000 millones.

**Más de cinco mil propiedades quedaron dañadas o destruidas en los violentos disturbios de Los Angeles. En la foto, un bloque de apartamentos en llamas. (FOTO EFE-REUTER)**

COMISION

El organizador de los juegos olímpicos de Los Angeles en 1984, Peter Ueberroth, un empresario con éxito y ex dirigente del beisbol profesional, ha sido nombrado presidente de la comisión encargada de la reconstrucción de la ciudad.

Un área de unos 16 kilómetros cuadrados del centro de Los Angeles, segunda ciudad en extensión de EEUU, fue destruída por la violencia racial iniciada el miércoles, después de que un jurado de Simi Valley, una población de la periferia mayoritariamente blanca y de clase media, declarase inocentes a cuatro policías que en marzo de 1991 apalearon al conductor negro Rodney King.

El programa propuesto por Bush incluye la mejora del sistema educativo en Los Angeles, donde el índice de abandono escolar es uno de los más altos de la nación.

De los fondos federales destinados a los planes de reconstrucción, 100 millones se destinarán a créditos individuales a los damnificados por la violencia callejera y 200 millones para la reparación de los edificios e infraestructura pública.

Los propietarios de viviendas que fueron dañadas por los incendios y que no dispongan de póliza de seguro o que éstas no cubran la totalidad de sus pérdidas podrán acceder a los fondos federales, lo mismo que los pequeños empresarios perjudicados por la explosión racial.

SEGUROS

Las compañías de seguros temen que los pagos por indemizaciones puedan alcanzar los 1.000 millones de dólares, un monto similar al que se pagó en 1989 después del terremoto que destruyó parcialmente la ciudad de San Francisco.

Rake dijo que la cobertura de los seguros no sólo abarca los daños a la propiedad, sino también la pérdida de mercancías e ingresos por el cierre forzado de los negocios, entre otras reclamaciones.

Los propietarios de pequeños y medianos negocios de la "pequeña Corea", una de las zonas más afectadas por los destrozos, saqueos e incendios, pidió al Gobierno Federal ayuda extraordinaria para reconstruir sus establecimientos.

Entre los pedidos planteados están la suspensión del pago de intereses por los créditos federales, simplificación de los trámites para obtener préstamos para los pequeños negocios y ampliación de la protección al distrito comercial coreano.

Mientras comienza lentamente la gigantesca tarea de reconstrucción de la zona afectada en Los Angeles, la ciudad vive un clima de tranquilidad después de que el lunes fuese suspendido el toque de queda y restablecidas las actividades públicas.

**En la ciudad canadiense de Toronto también prendió el fuego racial y centenares de negros protagonizaron violentos disturbios, con enfrentamientos entre manifestantes y Policía. (FOTO EFE)**

COLOMBIA

# Posible prisión para un grupo de políticos por corrupción

Santafé de Bogotá. (EFE).- Unos cien ex funcionarios y hoy concejales o congresistas, además del alcalde de Santafé de Bogotá, Juan Martín Caicedo Ferrer, podrían ir a prisión por presunta malversación de fondos.

El Tribunal Superior de la capital colombiana confirmó el martes el auto de detención de Caicedo Ferrer y, simultáneamente, el ex guerrillero Carlos Alonso Lucio demandó penalmente a unos 80 ex funcionarios, entre ellos cuatro ex alcaldes de Santafé de Bogotá, por su supuesta responsabilidad en el retraso de la entrega de una hidroeléctrica.

El Tribunal Superior de Santafé de Bogotá confirmó el auto de detención del alcalde hecho por el juez del proceso, César Tulio Lozano, quien vinculó al alto funcionario con apropiación indebida en beneficio de terceros.

La sala penal decidió pedir la libertad de la secretaria de Hacienda de Santafé de Bogotá, Marcela Airó de Jaramillo, detenida por el mismo proceso.

El pasado 24 de marzo, el juez Lozano ordenó la detención del alcalde Caicedo Ferrer y de su secretaria de Hacienda, Airó de Jaramillo, por presunta apropiación ilegal de 1.660 millones de pesos (unos dos millones de dólares) en favor de los 40 concejales de la ciudad.

El dinero del presupuesto de la ciudad fue girado a los concejales como "auxilios", una práctica de reparto de sumas a ediles o parlamentarios que fue prohibida por la Constitución colombiana.

Los "auxilios" eran repartidos por los concejales o los congresistas discrecionalmente a supuestas entidades de interés social en algunos casos.

Estos "auxilios" se habían convertido en una forma abierta de corrupción y a menudo se utilizaban para pagar favores políticos o iban a parar a extrañas fundaciones cuyos directivos eran los propios políticos o familiares cercanos.

El 29 de marzo, el alcalde Caicedo Ferrer se entregó a las autoridades después de solicitar al presidente de la República, César Gaviria, el nombramiento de un sustituto mientras se hacían las diligencias judiciales e ingresó en prisión.

M.C.D.2022

**RESPUESTA.-** **Los islamistas se lanzaron a la calle en Argelia provocando enfrentamientos con el Ejército y la Policía, en respuesta a las penas de muerte firmadas por el Tribunal Militar contra trece fundamentalistas. El Ejército controló las ciudades, aunque los tiroteos produjeron algunos muertos. (FOTO EFE-AP)**

POLONIA

# Dimitió el ministro de Hacienda

## El Parlamento derrotó dos proyectos de Ley para frenar el déficit

Varsovia. (EFE).- El ministro polaco de Hacienda, Andrzej Olechowski, anunció hoy, miércoles, que ha presentado su dimisión al jefe de Gobierno, Jan Olszewski, tras el voto desfavorable en el Parlamento a dos proyectos de ley destinados a frenar el deficit presupuestario.

El Congreso ratificó hoy por mayoría un fallo anterior del Tribunal Constitucional contra estos dos proyectos gubernamentales, relativos al bloqueo de las pensiones de jubilación y de los salarios de la administración pública.

Esta decisión del Parlamento, que ratifica la inconstitucionalidad de ambas leyes, constituirá para el Tesoro un gasto adicional de casi 20 billones de zlotys (unos 1.600 millones de dólares) y hace imposible mantener el déficit presupuestario en los límites de un cinco por ciento exigido por el Fondo Monetario Internacional (FMI) para reanudar la ayuda crediticia a Polonia.

La dimisión de Olechowski abre una nueva crisis política en Polonia, agudizada también por la fragmentación del Parlamento.

ELECCIONES USA

# Otra gran victoria de Bill Clinton

## Que se afianza como fuerte adversario de Bush en las presidenciales

**Bill Clinton volvió a tener otro martes triunfal en las primarias de Carolina del Norte, Indiana y Washington y se perfila como fuerte rival de Bush**

Hernán Martín

Washington. (EFE).- El gobernador de Arkansas, Bill Clinton, aplastó en las primarias del martes a su principal contrincante demócrata, el ex gobernador de California Jerry Brown, y se afianzó como posible adversario del presidente George Bush en las elecciones presidenciales estadounidenses de noviembre.

Clinton, que también dio un importante paso al recibir el martes el apoyo unánime de la AFL-CIO, la mayor confederación de sindicatos de Estados Unidos, con catorce millones de afiliados, venció cómodamente a Brown en las primarias celebradas en Carolina del Norte, Indiana y en la capital estadounidense, Washington.

El gobernador de Arkansas obtuvo un 64 por ciento en Indiana y Carolina del Norte y un 74 por ciento en Washington, mientras que Brown sólo logró un 21, 11 y 7 por ciento, respectivamente.

Con estos resultados a Clinton sólo le faltan 407 delegados, es decir, cerca del 20 por ciento de los 2.145 que necesita para ser nombrado candidato oficial demócrata en la Convención Nacional que este partido celebrará en Nueva York el 13 de julio próximo.

Por su parte, Bush, que ya tiene asegurada su candidatura a la reelección por su partido, logró entre un 70 y un 80 por ciento en dichas primarias, mientras que su oponente republicano, el ultraconservador Pat Buchanan, no sobrepasó el 20 por ciento.

Bush lleva así un total de 1.118 delegados, de los 1.105 que necesitaba para asegurar su candidatura automáticamente en la Convención Republicana que comenzará el 17 de agosto en Houston (Texas), frente a los sólo 69 de su rival dentro del mismo partido.

Sin embargo, la situación de Bush puede no parecer tan halagueña a raiz de las consecuencias electorales que pudieran tener los disturbios raciales de la semana pasada en Los Angeles, que causaron más de medio centenar de muertes y mil millones de dólares de daños.

Estas elecciones han sido las primeras celebradas desde que los disturbios tuvieron lugar y, a pesar de que no parece que hayan tenido un efecto concreto, las encuestas indican ahora que Bush y Clinton están igualados en las preferencias de votos, al parecer debido al debate sobre el racismo suscitado por esos disturbios.

Una encuesta de "Times Mirror" señaló que un 31 por ciento de los estadounidenses piensa que Clinton es más capaz que Bush de resolver los problemas raciales de este país, frente a un 25 por ciento que opina lo contrario.

En sus declaraciones de anoche al proclamarse victorioso en las primarias, Clinton criticó a Bush por achacar a los programas sociales llevados a cabo por gobiernos demócratas en los años 60 los motivos de la violencia racial de Los Angeles.

"Estoy cansado de las políticas de división de razas, hemos aprendido del modo más duro que divididos no llegaremos a ninguna parte, y si cruzamos esa frontera y todo el mundo tiene derecho a una buena educación, un sistema público de salud decente y un trabajo digno, unidos todos ganamos", dijo Clinton.

"La Casa Blanca debería estar buscando a alguien a quien ayudar, no a alguien a quien echarle la culpa", agregó el gobernador de Arkansas, y afirmó que lo importante ahora es "hacer algo y cambiar este país".

El multimillonario texano Ross Perot, que no se presentó a ninguna de las primarias, anunció que está concentrándose en la formación de un tercer partido para presentarse como candidato a la Casa Blanca como independiente.

Pese a que aún no ha entrado en la batalla electoral, según las encuestas hechas a la salida de los colegios electorales por las principales cadenas de televisión una cuarta parte de los votantes de cada partido se inclinaría a votarle en las elecciones de noviembre si se presenta como candidato.

†

EL SEÑOR

**Don GUILLERMO VILLULLAS MARCOS**

Falleció en Palencia, el día 6 de Mayo de 1992
a los 74 años de edad
DESPUES DE RECIBIR LOS SANTOS SACRAMENTOS
**D. E. P.**

*Su apenada esposa Agustina Calvo Calvo; hermanos Juan, Pilar, Tina y Francisco Villullas Marcos; hermanos políticos, sobrinos, tíos, primos y demás familia,*

Suplican una oración por el eterno descanso de su alma

Funeral: Día 7, a las cinco de la tarde, en la iglesia parroquial de Nuestra Señora de la Asunción de Dueñas, y a continuación la conducción del cadáver al cementerio de dicha localidad.
Casa mortuoria: Hospital Provincial de "San Telmo".
Casa doliente: C./ San Blas, 5. Dueñas.
"FINISTERRE, S.A." Cía. de Seguros
Pompas Fúnebres NTRA. SRA. DE LA CALLE
Plaza Mayor, 13 – Teléfonos 74 43 99 - 74 49 49 – Palencia

M.C.D.2022

# COMENTARIO DE LA BOLSA DE MADRID, HOY 249'00 (-0,17)

Madrid. (EFE).- El índice general provisional de la Bolsa de Madrid bajó al mediodía de hoy 0,17 y quedó situado en 249,00 puntos.

El mercado de valores madrileño transcurrió hasta el mediodía de hoy con una corriente apagada, reflejandose en los descensos y las subidas de los sectores, salvo en el de la construcción que, con signo positivo, superó ligeramente el entero.

Además del sector de construcción lograron pequeñas subidas los de comunicaciones y otras industrias. El resto de los grupos bajaron ligeramente, por lo que la pérdida del índice general fue muy pequeña.

La Comisión Nacional del Mercado de Valores (CNMV) suspendió hoy cautelarmente la negociación de las acciones de Cementos Alfa en la Bolsa de Madrid, ante la presentación por parte de Cementos Portland de una oferta pública de adquisición de acciones (OPA) sobre la citada compañía.

Las diferencias por grupos fueron las siguientes

Bancos y Financieras, -0,80; Electricidad, -0,23; Alimentación, -0,63; Contrucción, 1,01; Inversión, -0,64; Metalmecánica, -0,44; Petróleos y Químicas, -0,26; Comunicaciones, 0,46; Otras Industrias y Servicios. 0,31.

Las diferencias por grupos de valores que permanecen en el mercado tradicional son las siguientes:

En Bancos, Mapfre y Sindibank repiten cambios.

En Seguros, Hércules repite cambio.

En Alimentación, Bodegas repite cambio y Cervecera baja 4.

**BARCELONA**
**215'93 (-0,39)**

**BILBAO**
**343'77 (-0'38)**

## MERCADO CONTINUO (Cotizaciones a las 2 de la tarde)

| Título | Anterior | Ultima | Apertura | Máximo | Mínimo |
|---|---|---|---|---|---|
| Acesa | 1.310 | 1.305 | 1.305 | 1.305 | 1.305 |
| Acerinox | 6.180 | 6.100 | 6.100 | 6.100 | 6.100 |
| Aguila, El | 1.500 | 1.510 | 1.500 | 1.510 | 1.500 |
| Argón | | | | | |
| Agromán, S.A. | 1.130 | 1.140 | 1.130 | 1.145 | 1.130 |
| Aguas Barcelona | 3.390 | 3.375 | 3.375 | 3.375 | 3.375 |
| A. Hornos de Vizcaya | 73 | 72 | 73 | 73 | 72 |
| Corp. Financiera Alba | 5.300 | 5.290 | 5.300 | 5.300 | 5.260 |
| B. Alicante | 4.790 | 4.780 | 4.780 | 4.780 | 4.780 |
| Amper | 414 | 422 | 415 | 428 | 415 |
| B. Andalucía | 9.230 | 9.200 | 9.200 | 9.200 | 9.200 |
| Energía e Ind. Aragonesas | 1.265 | 1.250 | 1.265 | 1.170 | 1.250 |
| Algodonera San Antonio | | | | | |
| Asland | 1.990 | 1.995 | 1.985 | 1.995 | 1.970 |
| B. Atlántico | 2.860 | 2.860 | 2.860 | 2.860 | 2.860 |
| Autop. del Mare Nostrum | 1.345 | 1.345 | 1.345 | 1.345 | 1.340 |
| Asturiana del Zinc | 4.635 | 4.700 | 4.500 | 4.730 | 4.500 |
| Azkoyen | 2.750 | 2.700 | 2.700 | 2.700 | 2.700 |
| Soc. Gral. Azucarera Esp. | 4.450 | 4.450 | 4.450 | 4.450 | 4.450 |
| Bami C. y T. | | | | | |
| Bayer Aktiengesellschaft | | | | | |
| **BBV** | **2.840** | **2.840** | **2.830** | **2.840** | **2.830** |
| Banco Central-Hispano | | | | | |
| I. del Besos | | | | | |
| Bankinter | 6.820 | 6.800 | 6.800 | 6.800 | 6.800 |
| B. Progreso | 2.400 | 2.400 | 2.400 | 2.400 | 2.400 |
| Barclays Bank | 699 | 698 | 699 | 699 | 698 |
| Banco Español de Crédito | 2.800 | 2.795 | 2.790 | 2.795 | 2.790 |
| B. Valencia | 1 325 | 1.325 | 2.325 | 1.325 | 1.325 |
| Cons. Auxiliar Ferrocarril | | | | | |
| Hidroeléctrica Cantábrico | 1.890 | 1.895 | 1.900 | 1.900 | 1.895 |
| S. E. Carburos Metálicos | | | | | |
| Banco de Castilla | 36.900 | 36.800 | 36.800 | 36.800 | 36.800 |
| Commerzbank | | | | | |
| Banco de Crédito Balear | 3.750 | 3.730 | 3.730 | 3.730 | 3.730 |
| Cía. Española de Petróleos | 2.350 | 2.355 | 2.355 | 2.355 | 2.355 |
| Corp. Financ. Reunida | 1.220 | 1.215 | 1.215 | 1.215 | 1.215 |
| G. Inversiones | 950 | 930 | 930 | 930 | 930 |
| Citroën Hispania | | | | | |
| C. Campofrío | 7.800 | 7.780 | 7.800 | 7.800 | 7.750 |
| Cristalería Española | 5.500 | 5.580 | 5.580 | 5.580 | 5.580 |
| Catalana del Gas | | | | | |
| Cubiertas y MZOV | 11.100 | 11.010 | 11.010 | 11.010 | 11.010 |
| Dimetal | 1.575 | 1.600 | 1.600 | 1.600 | 1.600 |
| Dragados OR | 1.910 | 1.920 | 1.910 | 1.920 | 1.910 |
| Ebro Agrícolas Cía. Alim. | | | | | |
| Ercros | 324 | 327 | 328 | 328 | 320 |
| E. Nacional Electric. OR | 3.355 | 3.360 | 3.355 | 3.360 | 3.355 |
| E. Nacional Celulosas | 1.200 | 1.200 | 1.200 | 1.200 | 1.200 |
| E.N. Hidrca. Ribagorzana B | | | | | |
| European Packaging Inves. | 158 | 158 | 158 | 158 | 158 |
| E. R. Zarag. | 1.275 | 1.285 | 1.285 | 1.285 | 1.285 |
| Europistas Conc. Española | | | | | |
| B. Exterior | 3.475 | 3.470 | 3.465 | 3.470 | 3.465 |
| Fomento Const. Contratas | 15.550 | 15.490 | 15.400 | 15.490 | 15.400 |
| Fecsa Pqs. | 733 | 730 | 730 | 730 | 726 |
| Grupo Fosforera | 1.425 | 1.430 | 1.430 | 1.430 | 1.430 |
| Filo | 1.520 | 1.510 | 1.540 | 1.540 | 4.490 |
| Finanzauto | 1.245 | 1.245 | 1.245 | 1.245 | 1.245 |
| B. Fomento | 2.240 | 2.245 | 2.250 | 2.250 | 2.245 |
| Financiera y minera A | 1.575 | 1.630 | 1.625 | 1.630 | 1.625 |
| Banco de Galicia | 6.430 | 6.430 | 6.430 | 6.430 | 6.430 |

| Título | Anterior | Ultima | Apertura | Máximo | Mínimo |
|---|---|---|---|---|---|
| Gas y Elec. | | | | | |
| Hisp. Suiza | | | | | |
| B. Guipuzcoano | 4.950 | 4.930 | 4.930 | 4.930 | 4.930 |
| H. Cataluña | | | | | |
| Huarte | 1.660 | 1.670 | 1.670 | 1.670 | 1.670 |
| Iberdrola II | 450 | 455 | 455 | 455 | 455 |
| Corp. Financiera Hispamer | 3.1253.125 | 3.125 | 3.125 | 3.125 | 3.125 |
| B. Herrero | 3.375 | 3.325 | 3.325 | 3.325 | 3.325 |
| Hornos Ibéricos Alba | | | | | |
| Iberdrola I | 744 | 741 | 742 | 742 | 741 |
| Koipe | 4.100 | 4.100 | 4.100 | 4.100 | 4.100 |
| Construcciones Lain, S.A. | 225 | 230 | 230 | 230 | 230 |
| Corp. Ind. y Finan. Banesto | 2.370 | 2.390 | 2.390 | 2.390 | 2.390 |
| Corporación Arco S.A. | 347 | 347 | 346 | 350 | 346 |
| C. Mapfre | 4.430 | 4.410 | 4.400 | 4.410 | 4.400 |
| Metalúrgica Duro-Felguera | 1.025 | 1.095 | 1.030 | 1.095 | 1.030 |
| Nissan Motor Ibérica | 408 | 409 | 410 | 410 | 409 |
| Metrovacesa | 4.330 | 4.290 | 4.290 | 4.290 | 4.290 |
| S. Nansa | 5.100 | 5.110 | 5.110 | 5.110 | 5.110 |
| Nicol. Corr. | | | | | |
| Nueva Montaña Quijano | 168 | 180 | 169 | 183 | 169 |
| Obras y Const. Industrial | 5.100 | 5.100 | 5.100 | 5.100 | 5.100 |
| Papelera Española | | | | | |
| B. Pastor | 5.800 | 5.750 | 5.750 | 5.750 | 5.750 |
| Prima Inmo. | | | | | |
| Petromed | 4.910 | 5.000 | 5.000 | 5.000 | 5.000 |
| B. Popular | 10.830 | 10.790 | 10.800 | 10.800 | 10.700 |
| Prosegur | 2.400 | 2.395 | 2.395 | 2.395 | 2.395 |
| Radiotrónica | 1.140 | 1.130 | 1.140 | 1.140 | 1.130 |
| Repsol | 2.830 | 2.815 | 2.815 | 2.815 | 2.815 |
| B. Santander | 4.625 | 4.620 | 4.620 | 4.625 | 4.620 |
| Sarrió S.A. | 790 | 790 | 790 | 790 | 780 |
| Sevillana | 550 | 548 | 548 | 548 | 547 |
| Banco Simeón | 3.540 | 3.530 | 3.530 | 3.530 | 3.530 |
| Sniace Or. | 73 | 75 | 75 | 75 | 74 |
| Auxiliar de la construcción | 7.920 | 7.800 | 7.800 | 7.800 | 7.800 |
| Sotogrande | 380 | 383 | 380 | 383 | 380 |
| Tabacalera | 6.600 | 6.610 | 6.550 | 6.610 | 6.550 |
| Telefónica | 1.045 | 1.050 | 1.050 | 1.055 | 1.040 |
| Tablero de Fibra | 1.285 | 1.280 | 1.300 | 1.300 | 1.280 |
| Tubacex | 305 | 318 | 318 | 329 | 310 |
| Tudor Or. | | | | | |
| Urbanizaciones y Transpor. | 619 | 614 | 615 | 615 | 614 |
| Unión y El Fénix Español | 4.260 | 4.320 | 4.270 | 4.320 | 4.270 |
| Uniland Cementera | | | | | |
| U. Elec. Fen. | 559 | 560 | 560 | 560 | 559 |
| Uniasa | 1.880 | 1.840 | 1.840 | 1.840 | 1.840 |
| Unipapel | | | | | |
| Uralita | 1.280 | 1.270 | 1.275 | 1.275 | 1.260 |
| Unión Ind. Agro-Ganad. Nuev. | | | | | |
| Inmob. Urbis | 872 | 870 | 872 | 872 | 870 |
| Vallehermoso O. | 2.060 | 2.105 | 2.805 | 2.120 | 2.080 |
| Banco Vasconia | 4.530 | 4.530 | 4.530 | 4.530 | 4.530 |
| Valenciana de cementos | | | | | |
| Portland Valderrivas, S.A. | 10.560 | 10.750 | 10.650 | 10.750 | 10.600 |
| E. Viesgo | | | | | |
| Vidrala | 2.000 | 1.950 | 1.900 | 1.900 | 1.900 |
| Viscofán | 2.425 | 2.400 | 2.390 | 2.400 | 2.390 |
| B. Vitoria | 2.780 | 2.780 | 2.780 | 2.780 | 2.780 |
| Volkswagen | 23.460 | 23.710 | 23.710 | 23.710 | 23.710 |
| Española de Zinc | 920 | 1.000 | 950 | 1.000 | 950 |
| Zardoya | 10.030 | 10.000 | 10.010 | 10.010 | 10.000 |
| B. Zaragozano | | | | | |

BBV BANCO BILBAO VIZCAYA
El Libretón
La SuperLibreta de Ahorro
Un 5 % de interés (T.A.E. 5,06 %) a partir de 50.000 ptas. de saldo

M.C.D.2022

## La competitividad pasa por reducir los tipos de interés y el gasto público

Madrid (EFE).- Aumentar la competitividad de la economía española pasa por una reducción de tipos de interés, fomento a la exportación, recorte del gasto público y reforma del mercado de trabajo, según la opinión de diversos economistas recogida en un libro presentado ayer en Madrid.

En el acto de presentación de este trabajo, titulado "Europa y la competitividad de la economía española", su coordinardor, el catedrático de Hacienda Pública Emilio Albi destacó que la competitividad de una empresa depende de las estrategias que adopte, de su estructura organizativa y de la actuación de la autoridad económica del país.

Los economistas que han participado en la elaboración de este libro, editado por la consultora y auditora Price Waterhouse, coinciden en señalar que en la política macroeconómica española existe un desequilibrio entre elementos fiscales y monetarios con una política presupuestaria expansiva, por lo que proponen que los responsables de la política económica hagan unos presupuestos que restrinjan la demanda.

Entre las propuestas consensuadas por los expertos sobre la actuación de la autoridad económica española, se incluye una reducción del déficit público mediante la coordinación y control de los presupuestos del Estado y de las Comunidades Autónomas para lograr una reducción de tipos de interés.

## España, tercera nación industrializada en reservas monetarias

Washington (EFE).- España es la tercera nación del grupo de las 23 más industrializadas del mundo por su volumen de reservas monetarias en divisas, informó el Fondo Monetario Internacional (FMI).

Al término del primer trimestre de 1992, el total de las divisas disponibles por España, expresadas en derechos especiales de giro (DEG) cuya cotización unitaria fue de 1,37 dólares, fue de 48.500 millones, según el boletín de Estadísticas Financieras Internacionales del FMI.

Las reservas españolas al finalizar el mes de marzo se situaron, por primera vez, por encima de las alemanas e inmediatamente después de Estados Unidos y Japón.

Estas disponibilidades monetarias se incrementaron en el primer trimestre de 1992 al seguir la tendencia iniciada en 1984, según las estadísticas del FMI.

De forma anticipada

## FECSA amortizará este mes 62.000 millones de su deuda bancaria

Barcelona (EFE).- FECSA amortizará durante este mes de forma anticipada unos 62.000 millones de pesetas correspondientes a parte de la deuda financiera que renegoció con los bancos acreedores y que quedará reducida a unos 40.000 millones de pesetas.

Un directivo de FECSA explicó a EFE que con este desembolso la compañía amortizará de forma anticipada y con un tipo de cambio muy favorable la mayoría de su deuda renegociada con las entidades bancarias que ascendía a 170.000 millones de pesetas.

El primer vencimiento contractual de la deuda finalizaba en diciembre de 1993 y el último en 1998, según el plan de viabilidad diseñado por la compañía en 1987 para pagar su deuda.

En el año 1986, FECSA registraba una deuda global de 800.000 millones de pesetas mientras que a 31 de marzo de 1992 se situó en 478.000 millones de pesetas.

La eléctrica catalana, participada en un 40 por ciento por el grupo público Endesa, realizó hasta el momento tres pagos anticipados de la deuda bancaria por un importe cercano a los 80.000 millones de pesetas. FECSA canceló anticipadamente deuda en los meses de noviembre de 1990, en agosto de 1991 y el pasado mes de febrero.

Los 62.000 millones de pesetas serán financiados principalmente mediante un crédido de 12.000 millones, concedido la pasada semana por el Banco Europeo de Inversiones (BEI), la puesta en circulación de varias emisiones de obligaciones por un valor global de 25.000 millones de pesetas y la generación de recursos por unos 10.000 millones de pesetas.

La fuente informante destacó la capacidad que tiene la empresa para generar recursos (cash-flow), que este año ascenderán a unos 50.000 millones de pesetas, que le permitirán acometer inversiones sin recurrir a la financiación exterior y atender de forma anticipada los vencimientos de la deuda.

FECSA obtuvo en el primer trimestre de este año unos beneficios de 7.019 millones de pesetas, lo que supone un descenso del 43 por ciento respecto a los 12.264 millones obtenidos en el mismo período del año anterior.

La directiva de la empresa precisó, sin embargo, que este descenso se debe principalmente a una reducción de los beneficios atípicos, dado que el resultado de explotación sólo fue inferior en 324 millones de pesetas.

La empresa vendió en el primer trimestre del pasado año la empresa EMESA lo que le reportó unas plusvalías de 6.274 millones de pesetas.

La misma fuente indicó que la baja hidraulicidad registrada en en los tres primeros meses de este año le supuso a la empresa un déficit de 2.861 millones de pesetas, dado que el descenso de la producción tuvo que ser compensado con energía térmica de mayor coste.

FECSA prevé obtener este año unos beneficios cercanos a los 19.000 millones de pesetas, superiores a los 16.683 millones registrados en 1991.

Según el Gobierno Vasco

## La reordenación del sector de aceros especiales les costaría 70.000 millones

Vitoria (EFE).- La reordenación del sector de aceros especiales, incluida la compra de gran parte del accionariado de Acenor, le costaría al País Vasco 70.000 millones de pesetas, según informó el Gobierno Vasco a los sindicatos.

En las condiciones en las que ahora se plantea esta posible adquisición de la empresa de aceros especiales Acenor, más el coste de la reconversión en Aceros y Forjas de Azkoitia (Afora) y Patricio Echevarría (Pesa), éste sería el coste para el País Vasco, que tendrían que repartirse Gobierno y Diputaciones.

Así lo han manifestado los representantes sindicales tras una reunión que mantuvieron ayer en Vitoria con el vicelehendakari del Gobierno Vasco y consejero de Industria, Jon Azúa, en la que éste les ha explicado el estado de las negociaciones con la Administración central sobre el futuro de Acenor.

A la reunión acudieron los secretarios generales de ELA, José Elorrieta; de CCOO, Santiago Bengoa; de UGT, Josu Frade, y el coordinador de LAB, Joselu Cereceda. Tras el encuentro sólo hablaron con la prensa los representantes sindicales, que confirmaron que esta semana el Ejecutivo autónomo tomará la decisión sobre si compra c no Acenor.

De la cifra de 70.000 millones facilitada, los sindicatos advirtieron que no se sabe cuál será la cantidad real, "una vez descontados los pasivos actuales y las deudas institucionales". Con la privatización posterior que el Gobierno Vasco espera hacer, si finalmente se hace cargo de la empresa, el coste se reduciría a unos 30.000 millones, según las mismas fuentes.

## Hacienda presentó a la FEMP el plan de actualización catastral

Madrid (EFE).- El secretario de Estado de Hacienda, Antonio Zabalza, presentó ayer a una representación de la Federación Española de Municipios y Provincias (FEMP) un plan gradual de actualización catastral, informó a EFE un portavoz de la federación.

A esta reunión de la subcomisión de régimen económico financiero y fiscal de la Comisión Nacional de Administración Local asistió, por parte de la FEMP, Manuel Masa Estella, alcalde de Mataró y presidente de la comisión de Hacienda de la federación.

Zabalza presentó las líneas maestras del plan de actuación del Gobierno sobre la actualización catastral, que, señaló el portavoz de la federación, "está de acuerdo, en líneas generales, con los principios marcados desde la FEMP" en cuanto a gradualidad del proceso y la colaboración que se proyecta mantener con todos los ayuntamientos, cuyas opiniones serán "tenidas en cuenta".

De acuerdo con las fuentes municipalistas arriba citadas, en Hacienda "están dispuestos a discutir cualquier incorporación al plan de actualización del catastro que puedan hacer los ayuntamientos".

La FEMP procederá a estudiar el plan de aquí a fin de mes en el seno de su comisión de Hacienda y hacia primeros de junio la comisión ejecutiva de la federación realizará una valoración del tema.

Convergencia

## Economía rechaza la propuesta del PP de reducir el gasto público

Sevilla (EFE).- El secretario general de Planificación y Presupuestos del Ministerio de Economía, Julio Viñuela Díaz, rechazó la propuesta del PP de reducir el gasto público en 396.000 millones este año y dijo que España "no lo puede admitir".

### COMO HACER EL RECORTE

Viñuela, que participó en una reunión entre responsables económicos de las autonomías y empresarios que se celebra en la Expo 92, dijo a los periodistas que no entiende la propuesta del PP y señaló que "aunque en esta vida todo es posible, la pregunta inmediata es cómo se va a producir este recorte".

El PP fijó su postura ante el debate sobre el programa de convergencia presentado por el Gobierno, y pidió que se rebaje el gasto público en 1992 en 396.000 millones de pesetas, y que se acometa un plan de privatizaciones.

### HUELGA GENERAL

Julio Viñuela dijo también que la huelga general convocada por los sindicatos para el próximo 28 de mayo no va a afectar a la discusión del programa de convergencia y que el Gobierno seguirá adelante con las medidas previstas aunque algunas sean difíciles de poner en práctica.

En su intervención ante los participantes en el "Encuentro de Regiones Españolas", Viñuela afirmó que no hay razones para asegurar que conseguir los objetivos del plan de convergencia va a suponer más sacrificios para la economía española que los que sufrió cuando entró en la Comunidad Europea.

### OBJETIVOS

Viñuela recordó que los objetivos del programa de convergencia son conseguir una tasa de crecimiento del 3,5 por ciento del Producto Interior Bruto, un 3 por ciento de inflación en 1996 y un déficit público del 1 por ciento.

El secretario general abogó por un sistema de desempleo "humanitario y generoso", pero dijo que la generosidad "tiene un límite, que es mantener el estímulo a la búsqueda del empleo y no permitir los abusos".

M.C.D.2022

## Alquileres

**URBE INMOBILIARIA:** Alquila pisos en C/. María de Molina, Casañé, La Bondad, Teniente Velasco, Los Trigales. También chalets adosados. Información: Panaderas, 1.

**ALQUILO** piso nuevo amueblado, muy soleado, calefacción gas natural, cochera y trastero. Tfno.: 742378.

**ALQUILO** piso a estrenar, 90 m.², Avda. Los Vacceos, 3. Tfno.: 743832, de 3 a 5 tarde; renta 60.000 más comunidad.

**ALQUILO** apartamento, C/. Rizarzuela. Tfno.: 720243.

**SE ALQUILA** plaza garaje con trastero, muy céntrico. Tfno.: (983) 473048, de 8 a 10 noche.

**ALQUILO** piso amueblado, urbanización Castillo de Magaz. 784122.

**ALQUILO** plaza garaje, General Goded. Tfno.: 752916.

**ALQUILO** piso nuevo a estrenar; servicios centrales, garaje y trastero. Tfno.: 725404, mañanas.

**GANADEROS:** Arriendo la producción de 15 hectáreas de "Alfalfa" de 2.º año y primera calidad de regadío, en término municipal de Grijota (carretera del pueblo a la general). Hablar con Benigno Martín Delgado en C/. D. Sancho, n.º 11 (entreplanta). Palencia.

**ALQUILO** piso amueblado, céntrico. 723814.

**ALQUILO** piso, céntrico; tres dormitorios, amueblado. Tfno.: 723015.

**SE ALQUILA** estudio, totalmente amueblado, céntrico. Tfno.: 743711.

**ALQUILO** piso amueblado, chicas. Tfno.: 726967.

**SE ALQUILA** nave de 50, 100 y 150. 750843.

**PASAJE:** Alquila pisos con y sin muebles, también en pueblos. Valentín Calderón, 6. Tfno.: 700915.

## Automóviles

**VENDO** Horizon diesel, revisado. Tfno.: 726244, llamar noches.

**SISTEMA** USADO SEGURO "FIAT". Gran selección de vehículos de ocasión. Automóviles Sanse. María de Molina, 2. Teléfono 725541 y Polígono Industrial "El Vial". Teléfono: 721001.

**ESCARABAJO CABRIOLET** karman y normal matriculados. Impecables. Precio interesante. Tfno.: 725514.

**VENDO** Renault 12-TS. Tfno.: 725337.

**LAND-ROVER** Discovery, como nuevo. Tfno.: 721758, a partir 8 tarde.

**SUPERCINCO,** 5 puertas, dos años, P-...-G, impecable, 30.000 Km. Buen precio. 700625.

**VENDO** R-5, M-...-BT, ITV y seguro. 725212.

**SE VENDE** furgoneta Ebro, modelo 275. Tfno.: 743010, horas comercio.

**VENDO** furgoneta Citroën C-15 D. 6 años. Tfno.: 725578.

**VENDO** coche Panda. Barrios de la Vega. Tfno.: 894140.

## Enseñanzas

**INGLES.** Clases en grupos reducidos. Licenciado con experiencia. Buenos resultados. Céntrico. Mañana y tarde. 750826 – 750274.

## Fincas

**VENDO** piso céntrico; 4 dormitorios, 2 baños, garaje, trastero. 742008, tardes.

**VENDO** piso céntrico, 74 m., dos dormitorios, garaje, trastero. Tfno.: 747187 (mañanas).

**URBE:** Vende piso en C/. Rizarzuela, 6.500.000; Pl. de San Telmo, 9.000.000; Batán de San Sebastián, 9.000.000; Cardenal Cisneros, 10.000.000; C/. Buenos Aires, 11.300.000; Cirilo Tejerina, 13.000.000; Rep. Argentina, 14.000.000. Información: Panaderas, 1.

**URBE:** Vende apartamento estrenar en C/. Trigales, 7.500.000; plaza de garaje y trastero. Información: Panaderas, 1.

**SE VENDE** casa en Santa Cruz de Boedo (Palencia), dos plantas con varias dependencias. Interesados llamar Tfno.: 749460.

**VENDO** piso, alquilo entreplanta. Informes: 740269.

**HISPOGAR:** Gestionamos promociones, reventas, alquiler, traspasos. Mayor, 2.

**VENDO** piso primero, 79 m.²; cochera, trastero, dos baños, cocina completa, tres habitaciones, salón, calefacción individual. 9.500.000. Paseo Otero, 8. Tfnos.: 752792 – 743749.

**VENDO** casa en Palacios de Campos. (983) 718265.

**VENDO** piso en Polígono. Tfno.: 747307.

**VENDO** nave 515 metros, Ctra. Santander (junto Mercedes Benz). 721640.

**VENDO** casa junto al Salón; 150 m. construidos, jardín y patio. Tfno.: 720464, de 4 a 6 tardes.

**ALQUILERES:** Tenemos estudios, apartamentos, pisos, chalets con y sin muebles para que Vd. elija más cómodamente dentro de nuestra variedad.

**OFICINAS:** Compra y alquiler. Inmejorables para su negocio.

**LOCAL:** Se traspasa, acondicionado, zona: "Centro Comercial Las Huertas". Hace esquina. Muy bueno.

**PROMOCIONES:** Matadero Viejo, Manuel Rivera, Onésimo Redondo, Plaza San Antonio, Chalets San Telmo, San José, C/. Herrén de San Pablo. Visítenos.

**VIRGEN DE LA ESPERANZA:** 116 m. útiles, con 3 terrazas, totalmente exterior. Calefacción central, garaje, muy soleado.

**AVENIDA MADRID:** 128 m. útiles, precioso piso, exterior, calefacción central.

**MODESTO LAFUENTE:** 180 m. útiles, precioso piso, exterior, calefacción central.

**MARIA DE MOLINA:** 3 dormitorios, cocina totalmente equipada, salón, 2 baños, 2 trasteros, garaje, calefacción individual. Exterior.

**DON PELAYO:** 3 dormitorios, baño, aseo, garaje, trastero. Exterior. Venta con muebles o sin ellos. Seminuevo.

**INMOBILIARIA BERNA:** Estamos en Mayor Centro, 100 (entreplanta). 742164. SALDAÑA: 890948. VALLADOLID: (983) 358229. CERVERA: 870357. CARRION: 870491.

**PASAJE:** Vende piso en Villamuriel; muchas mejoras. Oportunidad. 700915.

**PASAJE:** Vende parcelas de recreo en Grijota; junto al pueblo. 700916.

**PASAJE:** Vende locales, varias zonas; precios interesantes. 700915.

**PASAJE:** Vende piso, C/. San Marcos; sólo 6.800.000. Oportunidad. 700916.

**PASAJE:** Vende piso en Batán de San Sebastián; a capricho. Mejor verlo. 700916.

**PASAJE:** Disponemos de buenas ofertas en viviendas; desde 4.500.000. 700916.

**PASAJE INMOBILIARIA:** Confíenos sus inmuebles; somos profesionales. Estamos en Valentín Calderón, 6. Nuestro Tfno.: 700916.

**PARTICULAR** vende piso; 3 habitaciones, 2 baños y cochera. 751656.

**API INMOBILIARIA:** Venta de apartamentos en construcción, desde 9.000.000 IVA incluido en C/. Comandante Ramírez. Facilidades. Informes: C/. Martín Calleja, 9. Tfno.: 747168.

**API INMOBILIARIA:** Oportunidad piso, C/. Gral. Mola; 6.300.000. Tfno.: 747167.

**API INMOBILIARIA:** Plaza San Pablo; cuatro dormitorios; 10.000.000. Tfno.: 747168.

**API INMOBILIARIA:** Venta y alquiler de naves en Palencia y provincia. Tfno.: 747167.

**API INMOBILIARIA:** Locales comerciales y entreplantas varias zonas. Tfno.: 747168.

## Ganados

**VENDO** 10 ovejas emparejadas. Vidal. Riberos de la Cueza.

**VENDO** 3 sementales Assaz madres, de alta producción. Santiago. Añoza.

**VENDO** 290 ovejas churras, 70 corderas. Acera de la Vega. Tfno.: 894808.

**VENDO** 7 vacas abocadas a parir. Tfno.: 130176.

**VENDO** 250 ovejas por no poder atenderlas. Tfno.: 881042, llamar a partir 8,30 noches.

**VENDO** vacas, abandono. Esteban. Bustillo de la Vega.

## Maquinaria

**CASA AGUILAR** en Carrión de los Condes dispone de cultivadores modernos, sembradoras de girasol y toda clase de maquinaria. Tfno.: 880306.

**ZEREP:** La mejor cobertura de aluminio y, precios, se lo demostramos. Polígono Palencia. Tfno.: (988) 725280.

## Trabajo

**SE NECESITA** interna. Preferentemente mayor 30 años. Imprescindible informes. Tfno.: 720603.

**TAPICERO** servicio a domicilio, presupuesto sin compromiso. 769079.

**ATENCION** somos responsables, garantizamos toda clase de obras de albañilería, tejados, comunidades, etc. 749460.

**URGENTE,** necesito asistenta. Llamar al Tfno.: 741463, horas 10 a 14.

**¿QUIERE** ganar dinero desde casa? Escríbanos. Informa gratis INICO, apartado 1.209. San Sebastián.

**DESATRANQUES** equipo alta presión. Roturas de tuberías, bajantes. Servicio 24 horas. Teléfono: 747560 (servicio de urgencia: 900/405050).

**FONTA-RAPID** especialistas en todo tipo de reparaciones de fontanería y calefacción, desatranques y limpiezas de tuberías con máquina especial. Servicio 24 horas. Tfnos.: 747568/60. Servicio urgencia 900 – 405050.

**¡ATENCION COMUNIDADES!** Reparación e impermeabilización de cubiertas, tejados, terrazas y fachadas. Presupuestos sin compromiso. Teléfono: 747560.

**EMPRESA** de servicios, necesita fontaneros primera y segunda. Tfno.: 747560. Camino Collantes, 3.

**PRECISAMOS** técnico electrodomésticos, preferible autónomo; zona Santander. (942) 622391.

**SE NECESITA** empleada de hogar. Llamar tardes. Tfno.: 711500.

**SE NECESITA** chica llamar a partir 3,30. Tfno.: 700174.

**SE NECESITA** empleada de hogar 2 o 3 horas por la mañana. 744881.

**FONTANERO** servicio rápido. Tfno.: 745363. Rogelio Malanda.

**HACEMOS** naves industriales. Empezamos rápidamente. Consúltenos. Tfno.: 895125.

**SE NECESITA** señora para limpieza; y barman. Refugio El Monte. Tfno.: 741018.

**SE NECESITA** empleada de hogar (mañanas). Tfnos.: 726991 – 742979.

**PARA VALLADOLID,** necesito interna gustando niños. Buen sueldo. (983) 590259.

**CHICA** necesito. Sólo mañanas. Tfno.: 746469.

**SE NECESITA** camarero/a. Tfno.: 710616.

**SE NECESITA** persona para cuidar sólo niños en edad escolar. 701383.

**SE NECESITA** asistenta por las mañanas, buen sueldo. Razón: tardes, Manuel Rivera, 5, 5.º Izda.

**SE NECESITA** niñera, tardes de 5 a 10 (entrevistas mañanas a la una). Plaza San Lázaro, 2, 1.º Izda.

**SEA PIONERO** en nutrición natural. Necesitamos distribuidores en Castilla y León, para el mejor producto del mundo en el ramo. Garantizado, altos ingresos. Llamar hasta viernes 8, 14 horas. Tfnos.: (91) 6142974 y 6130631.

**SE NECESITA** camarero/a para restaurante. Tfno.: 721029. Con conocimientos.

**SE OFRECE** conductor palista, clase C-1, C-2. 833038.

M.C.D.2022

# ANUNCIOS POR PALABRAS

## Transportes

**SE HACEN** portes y repartos. Tfnos.: 741318-817283.

## Traspasos

**URGE** por traslado traspaso de bar. Tfno.: 721967.

**TRASPASO** cafetería por traslado urgente. Económica. Tfno.: 743013.

**SE TRASPASA** local instalado. Tfno.: 721139.

**SE TRASPASA** librería. Tfno.: 751431. Llamar de 9 a 12 noche.

**POR TRASLADO** se traspasa local comercial en Aguilar de Campoo, renta antigua, céntrico. (983) 340158.

## Varios

**¿QUIERE** conocer su futuro? ¿Necesita ayuda para solucionar sus problemas de amor, salud o negocio? Vidente, cartomancia. Concertar hora al 751425.

**EMPRESARIOS** Castilla-León, quiere dar nuevo rumbo a su empresa duplicando sus ingresos. Llamar hasta viernes 8, 14 horas. Tfnos.: (91) 6130631 y 6142974.

## Vehículos

**VEHICULOS OCASION GARANTIZADOS**

- Alfa 75 Turbodiesel
- Alfa 33 1.5 TI
- Alfa GTV 2.5 A-A
- Opel Ascona 1.8 Inyección
- R-18 GTS. – R-11 Diesel
- Lancia Prisma 1.6 IF-E

**MOTOR CASTILLA**
C. Cisneros, 33. Tfno. 725311

**VENDO** moto Yamaha 250 cc. P-3...F. En muy buen estado. Tfno.: 710842, de 13,00 a 14,00.

**OCASION** vendo camión Renault S-100/7. 7.000 Kg. P.M.A., 20.000 Km. Tfno.: 744090.

## Ventas

**VENDO** 200 fardos alfalfa. Tfno.: 725120.

**AMUEBLAMOS** pisos, 60.000 ptas. Mueble seminuevo. C/. Anastasia Sta. María, 15. La Manera Rosa.

**OCASION.** Armarios, sofás, camas, electrodomésticos. Todo seminuevo. La Manera Rosa.

**VENDO** sofá nuevo, barato. 720357.

**SE VENDE** báscula electrónica y cámara expositora de 2 métros. Tfno.: 833332.

**COLMENAS** y material agrícola usado. Vende Autoservicio La Montañesa, Teniente Velasco, 8.

**SE VENDE** abono de ovejas en montón. 750843.


No hubo víctimas

# Una explosión de gas en Barcelona dañó tres pisos de un inmueble

Barcelona (EFE).- Una explosión de gas afectó a tres pisos del inmueble número 12 de la calle Londres de Barcelona, aunque no hubo víctimas, según informaron a EFE fuentes de la Guardia Urbana.

La explosión se produjo en el piso cuarto segunda del inmueble mientras un técnico revisaba la instalación de gas de esta vivienda, según una vecina del edificio.

La mujer afirmó que la explosión provocó un incendio que al no poder ser sofocado por el técnico requirió de la presencia de los bomberos, que desplazaron al lugar de los hechos cinco dotaciones.

Según esta vecina, el técnico intentó apagar el fuego inicialmente con mantas y toallas. Fuentes de la compañía Catalana de Gas desplazaron al inmueble operarios para clarificar las causas del siniestro.

Debido a la explosión, que al parecer no afectó a la estructura del inmueble, los vecinos de la cuarta planta del número 12 de la calle Londres tuvieron que ser desalojados.

**JOVEN DETENIDO COMO PRESUNTO AUTOR DE UN DELITO DE PARRICIDO FRUSTRADO**

Valladolid (EFE).- El joven Pedro R.H., de 22 años, ha sido detenido en Valladolid por la Policía como presunto autor de un delito de parricido frustrado, informaron fuentes policiales.

La detención fue efectuada el pasado domingo, después de que fuera requerida la presencia policial, ya que en un portal de la calle Aguila se encontraba una persona herida.

Antes de la llegada de los policías, el herido, un hombre de 64 años cuya identidad no ha sido facilitada, fue trasladado al Hospital Clínico Universitario.

Sin embargo, los miembros de la dotación policial pudieron localizar, en la misma escalera del inmueble donde fue encontrado el herido, al presunto autor de las heridas, quien llevaba la ropa ensangrentada.

# TROFEO A LOS MEJORES DEL C.B. PALENCIA

**HOTEL HUSA REY SANCHO** — HOTELES HUSA
Avda. Ponce de León s/n.
Teléfono (988) 72 53 00
34005 - PALENCIA (España)
Fundado en 1930

GARAJE Y PARKING - CAFETERIA - CONVENCIONES
BODAS Y BANQUETES - RESTAURANTE

MAXIMO ENCESTADOR DE TIROS LIBRES **C.B. PALENCIA**

| Ultima jornada | C/I | % | Total | C/I | % |
|---|---|---|---|---|---|
| Agustín | 2/2 | 100 | Javier | 8/10 | 80 |
| Tomás | 3/4 | 75 | Agustín | 54/71 | 76,05 |
| Infante | 5/7 | 71,4 | Tomás | 91/121 | 75,20 |
| Lucas | 5/7 | 71,4 | Carlos Pérez | 3/4 | 75 |
| Carlos | 5/9 | 55,5 | Iñaki | 38/53 | 71,69 |
| | | | Ignacio | 139/198 | 70,20 |

**FEMSA**
ELECTRO-RECAMBIOS
**SOTO,**
Avenida Cardenal Cisneros, 24
Tfnos. 72 18 99 - 72 19 24 – FAX 71 08 23 34004 PALENCIA

MAXIMO ENCESTADOR DE TRIPLES **C.B. PALENCIA**

| Ultima jornada | | Total | |
|---|---|---|---|
| Agustín | 2 | Ignacio | 34 |
| Ignacio | 1 | Infante | 31 |
| | | Agustín | 27 |
| | | Carlos | 9 |
| | | Lucas | 4 |

**VII TROFEO PISCIS 28**

MAQUINAS RECREATIVAS Y CON PREMIO

MAXIMO ENCESTADOR DEL **C.B. PALENCIA**

| Ultima jornada | | Total | |
|---|---|---|---|
| Lucas | 17 | Ignacio | 557 |
| Ignacio | 15 | Agustín | 371 |
| Infante | 11 | Lucas | 337 |
| Agustín | 10 | Infante | 257 |
| Tomás | 7 | David | 216 |
| | | Tomás | 199 |

RESTAURANTE
**ASADOR DE CAMPOS**
**COMEDOR TIPICO CASTELLANO**
GARCIA MORATO, 12 – TELEFONO 73 03 87 – PALENCIA

JUGADOR MAS REGULAR DEL **C.B. PALENCIA**

| Ultima jornada | | Total | |
|---|---|---|---|
| Infante | 3 | Ignacio | 38 |
| Tomás | 2 | Tomás | 22 |
| Agustín | 1 | David | 19 |
| | | Infante | 19 |
| | | Agustín | 18 |
| | | Lucas | 17 |
| | | Carlos | 16 |

*Viña Pedrosa*
**BODEGA HNOS. PEREZ PASCUAS**

DISTRIBUCIONES *J. Antolín*
*Julio Antolín Molledo*
C./ Islas Canarias P. 16 (Polig. Industrial)
Tfno. 71 05 78 - Fax: 72 35 05 PALENCIA

MEJOR JUGADOR PALENTINO **C.B. PALENCIA**

| Ultima jornada | | Total | |
|---|---|---|---|
| Tomás | 2 | Ignacio | 38 |
| Agustín | 1 | Tomás | 22 |
| | | David | 19 |
| | | Agustín | 18 |
| | | Carlos | 16 |
| | | Iñaki | 10 |

**SMILE**
**CENTRO DE DANZA**
BALLET CLASICO Y ESPAÑOL (SEVILLANAS, FANDANGOS, ETC.) GIMNASIA MANTENIMIENTO-AEROBIC CON PROFESORES TITULADOS

34005 PALENCIA - Hotel Rey Sancho de Castilla
Avda. Ponce León, s/n - ☎ 72 50 49 - 72 53 00

ASISTENCIAS **C.B. PALENCIA**

| Ultima jornada | | Total | |
|---|---|---|---|
| Carlos | 7 | Carlos | 116 |
| Ignacio | 5 | Ignacio | 63 |
| Tomás | 2 | Sacristán | 53 |
| Agustín | 2 | David | 33 |
| | | Agustín | 25 |
| | | Infante | 19 |

M.C.D.2022

# Asaltaron con fusiles tipo «Cetme» un furgón blindado y se llevaron 22 millones

Morella (Castellón), (EFE).- Tres individuos, armados con fusiles de tipo "cetme" y vestidos con ropas militares, asaltaron un furgón blindado de la compañía "Esabe Seguridad Levante" en una carretera del término municipal de Morella, Castellón, y se apoderaron de cerca de 22 millones de pesetas, informaron fuentes policiales.

Los asaltantes, que cubrían su rostro con pasamontañas utilizaron también en el robo un arma anticarro, tipo "Bazoka", que resultó ser simulada, según estas mismas fuentes.

El asalto se produjo en el kilómetro 48.900 de la carretera N-232 a la altura de Morella, cuando el furgón blindado fue interceptado por un vehículo "Renault 18" gris oscuro en el que se encontraban los delincuentes.

Los autores del atraco efectuaron varios disparos al aire para intimidar a los ocupantes del furgón blindado, tres empleados de la empresa de seguridad.

Tras inmovilizar el furgón, amenazaron a sus ocupantes con los fusiles y se apoderaron de aproximadamente 22 millones de pesetas que transportaba el vehículo de seguridad, tras de lo cual huyeron en su coche.

## Salamanca

# Detenidas por el robo de joyas en Lugo

Salamanca (EFE).- La Policía de Salamanca detuvo a las tres presuntas autoras del robo de joyas, valoradas en millón y medio de pesetas, en un establecimiento de Lugo el pasado 8 de abril, según informó la Comisaría de Policía.

Las detenidas son María del Carmen Tehijovich Alcaraz, de 42 años, y las hermanas Rosa María y Raquel García Carro, de 20 y 18 años, respectivamente.

Según la información policial, las tres mujeres entraron en una joyería de Lugo con la intención de comprar una joya, según comunicaron, pero mediante una maniobra de distracción, las mujeres escaparon y se llevaron tres mantas de muestrarios de joyas.

La Policía de Salamanca, según los datos difundidos por la Policía de Lugo, logró identificar a María del Carmen Tehijovich el pasado 29 de abril y, a través de posteriores gestiones, localizaron también a las hermanas García Carro.

## Resultó con heridas de gravedad

# Juzgados un cabo y cuatro soldados por quemar a un recluta

Valencia (EFE).- El Tribunal Militar Primero, constituido en Valencia, inició ayer el juicio contra un cabo y cuatro soldados acusados de gastar una novatada a un recluta, que resultó con heridas graves al ser quemado con alcohol, en un cuartel de Caballería de la localidad valenciana de Marines.

La vista, se inició con la declaración de los cinco procesados, quienes sostienen que el alcohol lo utilizaron para curar la lesión que se produjo el recluta en una caída y que ardió accidentalmente al encender un cigarro.

Los hechos que se recogen en la calificación del fiscal indican que la novatada se registró el pasado 27 de octubre de 1988, en el acuartelamiento del Regimiento de Caballería Lusitania 8, en la localidad de Marines, donde todos ellos prestaban servicio.

Aquel día, hacia las cuatro de la tarde, el soldado recluta José Jiménez Martínez se encontraba en el hangar de material móvil del acuartelamiento y fue maniatado por los procesados, quienes, primero, le colocaron sobre una plataforma con ruedas que empujaban.

Según las conclusiones del fiscal, la plataforma volcó, tras lo que el cabo y los cuatro soldados rociaron a su compañero con un líquido inflamable y le prendieron fuego.

El recluta fue atendido en el botiquín del cuartel, en el hospital militar y en la Ciudad Sanitaria La Fe. Tardó en curar un total de 83 días y le quedaron en la espalda secuelas visibles.

El fiscal solicita para el cabo José Angel Montejano Honrubia, por un delito de abuso de autoridad, 3 años de prisión, y por lesiones, tres meses de arresto y 75.000 pesetas de multa.

Para los soldados Pedro Solá García, José Tomás Martínez Martínez, Manuel Sarabia Martínez y Rafael Segarra Valero, el acusador público solicita penas menores por cooperación o complicidad en el abuso de autoridad y por lesiones.

Asimismo, pide que sea indemnizado el soldado herido en tres millones de pesetas, que deberá pagar subsidiariamente el Estado en caso de insolvencia de los procesados.

La sección primera del Tribunal Militar Territorial Primero, constituida en la sala de audiencia de los Juzgados Militares de Valencia, inició la vista con asistencia del fiscal jurídico, el acusador particular, los dos defensores de los acusados y el Letrado del Estado.

El acusador particular, el letrado Ramón Milara, eleva ligeramente la petición de penas, pero aumenta la solicitud de indemnización, que considera debe ser de 10 millones de pesetas, con igual responsabilidad civil subsidiaria de la administración.

Los defensores, los abogados Manuel Rico, Francisco Beltrán y Alfredo Reig, en conclusiones provisionales, consideran que en ningún caso hubo abuso de autoridad, y basan sus argumentos en que el cabo era compañero de la víctima, como un soldado más, que en ningún caso reconocía su superioridad, aparte de que el soldado herido se había prestado voluntariamente a colaborar en las bromas.

En la sesión de ayer fueron interrogados los cinco procesados, que insistieron en que el alcohol lo utilizaron en la creencia de que el soldado se había lesionado al caer, y que el líquido se incendió accidentalmente al encender un cigarrillo.

## Caso de Mancha Real

# Comienza el juicio por la muerte de un payo en una pelea con gitanos

Jaén (EFE).- Mañana comienza el juicio por la muerte de Angel Arroyo, ocurrida el 19 de mayo pasado en Mancha Real (Jaén), durante una pelea con gitanos, que provocó el posterior destrozo de siete casas de miembros de esta etnia que aún no han vuelto a ocuparlas, hechos que serán juzgados en otra causa.

Por la muerte de Arroyo están procesados y en prisión el matrimonio formado por Antonia Amador Romero y José Romero Fernández, su hijo Julio y un primo de éste, Antonio Romero Cortés, para los que el fiscal pide 42 años de cárcel y 16 millones de pesetas por responsabilidad civil, al considerarlos culpables de un delito de homicidio.

El abogado defensor de los gitanos, el letrado madrileño Carlos García Cabrero, solicita la libre absolución de sus defendidos argumentando que actuaron en autodefensa.

Carlos García pide, no obstante, para uno de sus defendidos, Antonio Romero Cortés, 20 días de arresto menor por dos disparos que efectuó a los muros de la casa de Arroyo una vez que éste había muerto.

El mismo abogado pide que se procese a los familiares de Angel Arroyo que participaron en la pelea, tres hermanos -Manuel, Jesús y Juan José- y un primo, Francisco Javier Arroyo, porque considera que ellos fueron los que atacaron a los gitanos y éstos actuaron en legítima defensa.

La muerte de Angel Arroyo provocó un movimiento de rechazo vecinal hacia los gitanos que culminó con el destrozo de sus casas en una manifestación encabezada por la corporación municipal en mayo de 1991.

La jueza que instruyó el caso, Lourdes Molina, ahora magistrada, hizo dos sumarios de los hechos de Mancha Real: uno por la muerte del payo y otro por el destrozo de las casas de gitanos, este último pendiente de fijar fecha para la vista oral cuando se presenten las conclusiones provisionales de dos de los 22 encausados.

Entre estos 22 encausados está toda la corporación municipal con el alcalde al frente, el socialista Alfonso Martínez de la Hoz, para el que el fiscal solicita seis años de cárcel y seis meses de destierro.

El acusador particular en la muerte de Arroyo, Alfonso Ramírez Linde, pidió en sus conclusiones provisionales 111 años de cárcel para los cuatro procesados, a los que acusa de un delito de asesinato, así como 23 millones de pesetas de indemnización para la viuda y los dos hijos de Angel Arroyo.

La defensa y la acusación particular han llamado a declarar como testigos al alcalde de Mancha Real y al gobernador civil de Jaén, Joaquín Iñiguez, en una lista que supera los 100 testigos entre los abogados y el fiscal.

# Declara ante el juez el profesor denunciado por impartir una clase en un Sex-Shop

Barcelona (EFE).- El profesor Joaquín Fernández de Castro dijo al titular del juzgado número 26 de Barcelona que llevó a sus alumnos a un "sex-shop" de la ciudad porque se trataba de una clase de antropología cultural relativa al sexo, según explicó a EFE su abogada.

Joaquín Fernández fue denunciado por la dirección de la Escuela del Trabajo de Barcelona, centro en el que es profesor, por llevar a sus alumnos a un "sex-shop" el pasado 13 de febrero para ilustrar una clase sobre antropología.

A raíz de esta clase, el profesor fue acusado de una falta muy grave en el ejercicio de la enseñanza y fue expedientado y suspendido de empleo. En la denuncia, también se personó como acusación particular el departamento de Enseñanza de la Generalitat.

La abogada recordó que Fernández de Castro ha sido expedientado anteriormente en cuatro ocasiones. En dos de ellas por dar clases sobre sexualidad y repartir condones entre alumnos de centros escolares en los que trabajó.

Los otros dos expedientes, que ya están archivados, le fueron abiertos por llevar a unos alumnos a un cementerio para impartir una clase y por llamar a un superior suyo "Pinochet".

Recientemente, Fernández defendió este tipo de enseñanza en un programa de televisión española que emitió imágenes en las que aparece con sus alumnos en un "sex-shop".

Manos Unidas
CAMPAÑA CONTRA EL HAMBRE

LA SOLIDARIDAD
NUESTRO MEJOR PROYECTO
DONATIVOS:
En los principales Bancos y Cajas de Ahorro, en las 72 Delegaciones de MANOS UNIDAS y en su Comité Ejecutivo.

M.C.D.2022

# Un sabor genuinamente americano

## Por Fernando LARA (*)

Todos los festivales del mundo, incluido Cannes, incluido Valladolid, se enfrentan en 1992 a un claro desafío: la inevitable comparación con el alto nivel alcanzado en sus ediciones del pasado año, durante el que la producción internacional experimentó una notable –y no fácilmente repetible– alza de calidad. Tras la experiencia de la Berlinale, poco definitoria todavía, ¿demostrará Cannes que el cine continúa mejorando? Es la principal incógnita a despejar por el certamen de mayor importancia entre los centenares que se celebran cada doce meses.

Como si no quisiera arriesgar demasiado en la respuesta, e imitando a su colega alemán, Cannes'92 ha apostado –de manera excesiva y un tanto escandalosa– por el cine norteamericano, curiosamente cuando se baraja un futuro cambio de fechas (de mayo a septiembre) con la idea de atraer a los títulos que Hollywood estrena en su país durante el verano. Así, nada menos que ocho películas USA ocupan una amplia tercera parte de la Sección Oficial, que se abre y cierra con dos largometrajes de segura comercialidad: "Basic Instint", de Paul Verhoeven, un "thriller" motivo de fuerte polémica en los círculos de homosexuales estadounidenses; y "Far and Away", comedia romántica protagonizada por Tom Cruise y su novia Nicole Kidman, bajo la dirección de Ron Howard.

En medio, tres realizadores veteranos y otros tantos bastante más jóvenes tratarán de llevar por cuarta vez consecutiva la Palma de Oro a EE.UU., después de los triunfos de "Sexo, mentiras y cintas de video", "Corazón salvaje" y "Barton Fink" en las últimas ediciones. Precisamente quien venciese en 1990, David Lynch, compite ahora con "Twin Peaks: Firework with me", una curiosa secuela que, en vez de continuar la acción de la famosa serie televisiva, narra cuanto precedió al asesinato de Laura Palmer. Los otros dos cineastas de menor edad son Hal Hartley, un independiente que intenta renovar con "Simple Men" la buena andadura de su película anterior, "Trust me", en varios certámenes internacionales; y Gary Sinise, que ha optado por llevar de nuevo a la pantalla una novela de John Steinbeck, "Of Mice and Men", con John Malkovich como protagonista.

Entre los más veteranos destaca Robert Altman, cuya sátira del mundo e inframundo de Hollywood -"The Player"– ha sido acogida con entusiasmo por la crítica de su país, y suena como favorita de la competición incluso antes de iniciarse. Junto a él, Sidney Lumet ofrece "Close to Eden", y James Ivory celebra en "Howards End" sus 30 años de estrecha colaboración con el productor Ismail Merchant.

"Far and Away", comedia romántica protagonizada por Tom Cruise y su novia, Nicole Kidman, cerrará el festival

Súmese a todo lo anterior la presentación en Europa de "La bella y la bestia", el producto de animación de la casa Disney, ya con dos Oscars a sus espaldas; la ramificación en secciones como la informativa "Una Cierta Mirada" (que incluye, entre otros, el filme de Jonathan Demme posterior a "El silencio de los corderos", y "American Me", dirigido por Edward James Olmos, el conocido actor hispano de "Corrupción en Miami"); un homenaje especial a Blake Edwards... Se llegará entonces a la fácil conclusión de que Cannes'92 posee un sabor "genuinamente americano", cuya excesiva intensidad tiene el peligro de empalagar a los espectadores.

En los estrechos huecos que para el resto del mundo deja este año el cine USA, la tradición del Festival de Cannes quiere que en él compitan autores habituales del certamen, que ya pisaran las escaleras del Palais de La Croisette o hayan "hecho méritos" a través de alguna sección paralela, sobre todo la "Quincena de los Realizadores" o la antes citada "Una Cierta Mirada". Es el caso de cinco excelentes cineastas europeos, de estilo tan riguroso como eminentemente personal: el español Víctor Erice ("El sol de mebrillo"), nueve años después de "El Sur"; el británico Terence Davies ("The Long Day Closes"), que lograse con "Voces distantes" la Espiga de Oro de la 33 Semana de Valladolid; el danés Billie August ("Las mejores intenciones"), ya ganador en Cannes con la inolvidable "Pelle el Conquistador"; el ruso Vitali Kanevski ("Una vida independiente"), que continúa el relato autobiográfico de su "Quieto, muere, resucita"; y el italiano Gianni Amelio ("Ladro di bambini"), de quien cabe recordar su espléndida "Porte aparte". Un quinteto éste del que se espera lo mejor en estos prolegómenos de la cita.

**(*) Fernando LARA es el director de la Semana Internacional de Cine de Valladolid y acude al Festival de Cannes acreditado por la agencia ICAL.**

# CRUCIGRAMA

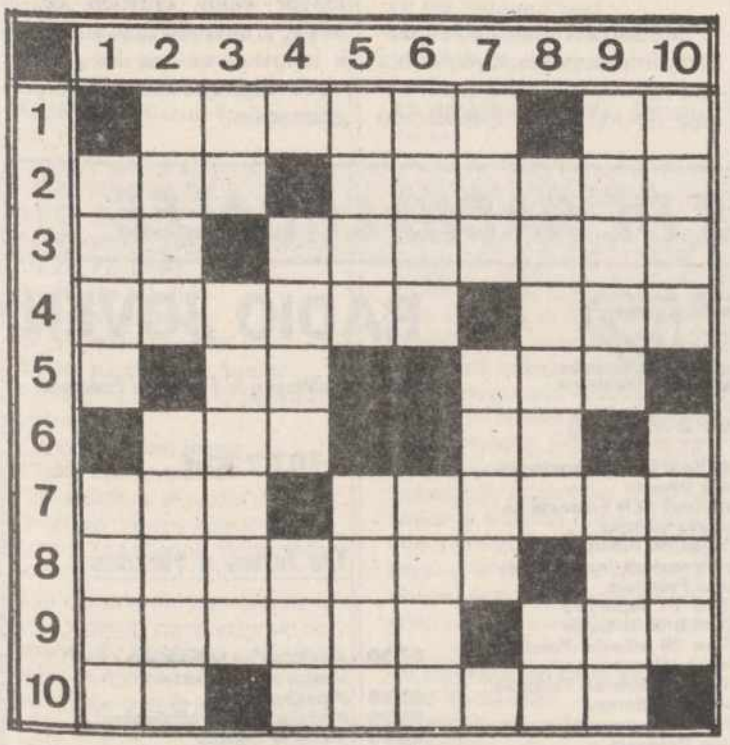

**HORIZONTALES.**–1: Título de nobleza (pl.). Voz que se usa repetida para arrullar a los niños. 2: Existir. No útil. 3: Preposición de uso muy vario. Odio, mala voluntad. 4: Parte del día (pl.). Emperador ruso. 5: Vocal. Dos. Consonantes diferentes. 6: Rumor confuso. Dios del sol de los antiguos egipcios. Vocal. 7: Yerno de Mahoma. Curar con el bisturí. 8: Más pequeños. Nota musical. 9: Enfadar. Yunque de platero. 10: Símbolo del radio. Terreno plantado de olivos.

**VERTICALES.**–1: Hongo. Pueblo de la prov. de Gerona. 2: Toma alimentos por la noche. Nombre de mujer. 3: (al rev.) Letra griega. Cierto aceite purgante. 4: Consonante. Aborrecimiento. Interjección. 5: Alhaja pequeña que suele llevarse colgando. Expresado verbalmente. 6: Plural de consonante. Preposición inseparable que significa alrededor. 7: Punto cardinal. Número. Cinco. 8: Manchar con tizne, hollín, etc. Símbolo del tántalo. 9: Ensortijar el pelo. Perteneciente o relativo a la axila. 10: (al rev.) Dícese de las cosas cuyas partes están separadas más de lo regular. Te dirigirás.

# VISTAGRAMA

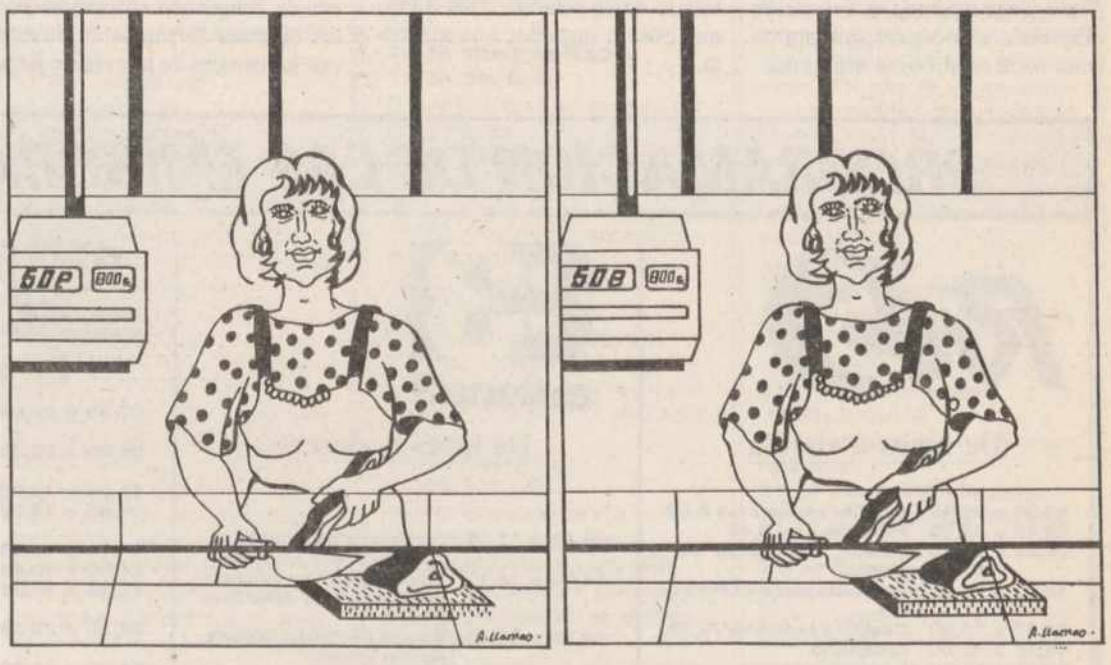

DESCUBRA LAS SEIS DIFERENCIAS QUE HAY ENTRE ESTOS DOS DIBUJOS.

# SOLUCIONES A LOS PASATIEMPOS DEL DIA ANTERIOR

## AL CRUCIGRAMA

HORIZONTALES.–1: Ubicar. CI. 2: Aba. Ulular. 3: NE. Platero. 4: Ocular. Gol. 5: N. Ra. Mal. 6: Sen. iJ. L. 7: Set. Tiñoso. 8: Amenilo. As. 9: Gerona. Oca. 10: An. Sádico.

**VERTICALES.**–1: Anon. Saga. 2: ubeC. Semen. 3: Ba. Ureter. 4: I. Plan. Nos. 5: Cula. Tina. 6: Alar. ílaD. 7: Rut. Niño. I. 8: Legajo. Oc. 9: Carol. Saco. 10: Irol. Losa.

## A LA SOPA DE LETRAS

M.C.D.2022

## La autopromoción en el programa cultural «Metrópolis»

# El espacio «Perfiles», de la programación territorial de TVE, estará dedicado a *Mariano Haro*

Mariano Haro ha sido uno de los más grandes deportistas que ha dado Castilla y León.

Vallisoletano de nacimiento, pronto fue a vivir a la localidad palentina de Becerril de Campos, donde se crió, creció y triunfó.

Junto a numeroso trofeos, siempre se formó en torno a él una fama de "segundón" por la cantidad de ocasiones en que se le escapó la posibilidad de ser campeón del mundo o de conseguir una medalla en los Juegos Olímpicos.

Desde su retirada del atletismo se dedicó al mundo de la política, en el que ha logrado ser Alcalde de Becerril de Campos, cargo que ostenta actualmente.

Mariano Haro es el protagonista de la serie documental "Perfiles", programada por el Centro Territorial de TV de Castilla y León, mañana a las 13,02 horas.

### EL GATO GARFIELD LLEGA A LA TELEVISION

J.L. Fernández-Checa

Madrid (EFE).- Uno de los personajes más cínicos y antiheroicos que han poblado las tiras cómicas de prensa, el gato Garfield, llega mañana a Televisión Española como protagonista de una serie de dibujos animados.

Creado por el dibujante Jim Davis, Garfield es un bicho naranja, con rayas negras, que confirma, al menos en lo referente a los felinos, el dicho que señala que los perros miran al hombre con complejo de inferioridad, los gatos por encima del hombro y los cerdos de igual a igual.

Sin embargo, el horario de programación de sus aventuras, las 17,30 horas, una franja ocupada casi en exclusiva por espacios infantiles o juveniles, hace pensar que en su versión televisiva el gatito puede haber perdido parte de su corrosivo y descarado humor.

Garfield, cuyas tiras cómicas también se reproducen en la prensa española, tiene como principales características su cinismo y su gordura, cualidades que mima viviendo en la más absoluta vagancia y comiendo como un poseso.

Su personalidad queda perfectamente reflejada en su mejor amigo, el osito de peluche Poocky, quien no le lleva la contraria, no le roba las novias ni le come sus golosinas.

Junto a este pozo de sabiduría felina se encuentra su dueño, Jon Arbuckle, creador de dibujos animados, cuya personalidad oscila entre la estulticia y las buenas intenciones, especialmente en lo relativo a las dietas que quiere imponer a su mascota.

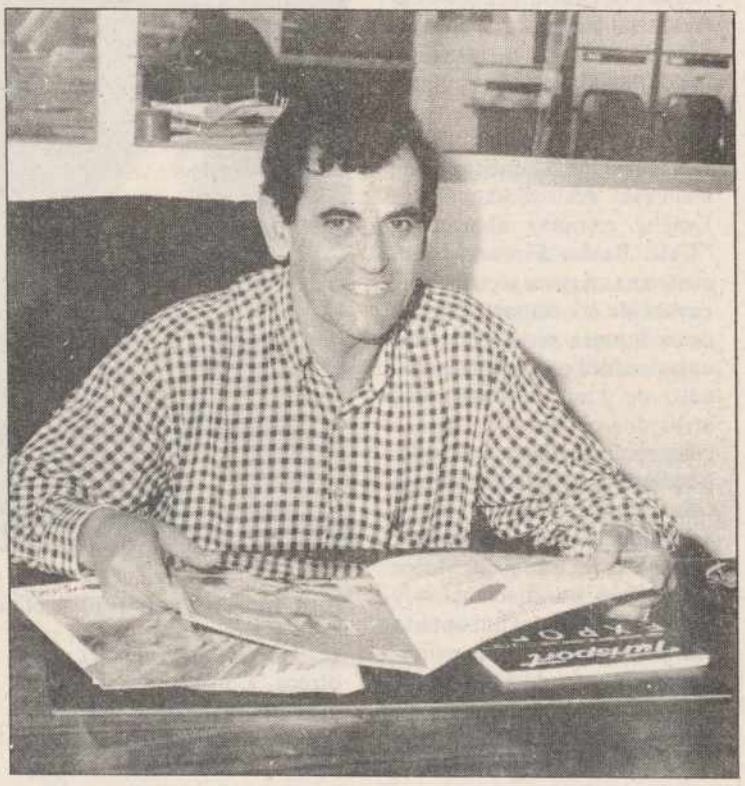

Mariano Haro

Otro de los personajes es Odie, un perro todavía cachorro, que pese a alguna que otra victoria continúa siendo fácil víctima de las pesadas bromas de Garfield.

### EL ARTE DE LA AUTOPROMOCION EN "METROPOLIS"

La autopromoción, una especie de subgénero integrado por las diversas fórmulas utilizadas por los canales de televisión para anunciar su propia programación, alcanza en muchos casos altas de calidad.

Este es el caso, según los redactores del programa cultural "Metrópolis", de las "promos" realizadas por el canal estadounidense MTV.

"Metrópolis", que dedica mañana íntegramente su espacio a esta cadena, considera que el trabajo de MTV "ha demostrado ser una de las manifestaciones artísticas más radicales de la cultura contemporánea".

Sus autopromociones, que incorporan elementos del cine experimental, del video-arte, del cine de animación y del videoclip, son realizados por encargo expreso a destacados artistas independientes.

La MTV, que comenzó sus emisiones hace diez años, cuenta con una programación libre, basada en la emisión de video-clips musicales, sin estructura horaria. Debido a esta característica, y ante la necesidad de definir una identidad como canal, prestó desde sus inicios una especial atención a los anuncios de autopromoción y a las cortinillas identificativas.

A partir de ahí, se desarrolló una gran cantidad de material, entre el que se incluye desde logotipos animados a anuncios de concienciación sobre asuntos políticos o sociales, de carácter ecológico y creaciones de videoarte.

El resultado, bastante paradójico, es que los anuncios identificadores son los experimentos de mayor valor artístico de la MTV, a menudo más atractivos e innovadores que los propios video-clips que integran su programación.

## PROGRAMACION DE LAS EMISORAS DE RADIO LOCALES

### Rn5

#### De lunes a viernes

08,30 a 08,45 Castilla y León a las 8,30
08,45 a 08,55 Palencia a las 8,45
08,55 a 09,00 Boletín Informativo Regional
12,05 a 13,30 Apúntate cinco en Palencia
13,30 a 14,00 Castilla y León a las 13,30
14,50 a 15,00 Cimbalillo
15,05 a 15,30 La cinco en juego
15,30 a 17,00 Vivir Palencia
19,45 a 20,00 Palencia a las 20,45

#### Sábado

14,05 a 14,30 La cinco en juego
14,50 a 15,00 Cimbalillo

#### Domingo

14,05 a 14,30 La cinco en juego
14,50 a 15,00 Castilla y León a las 14,50
16,45 a 18,45 Retransmisión del partido del C.F. Palencia

### antena3

#### De lunes a viernes

08,30 a 12,00 **El primero de la mañana** Presenta José Carlos Maté
12,00 a 14,15 **Viva la gente de Palencia** Con Eva Calleja y Javier Sánchez
14,35 a 15,00 **Viva la gente del deporte** Alberto Moreno
15,30 a 16,00 **Informativo regional**
19,05 a 19,15 **Informativo de tarde** Presenta José Carlos Maté
19,15 a 20,00 **Los 33 de Antena 3** Con José Ignacio Diez Cano

#### Sábado

08,30 a 09,00 **Informativo Regional**
12,30 a 14,00 **Viva el sábado** Javier Sánchez
14,00 a 14,15 **Resumen de la semana** Informativo
14,15 a 15,00 **Programación deportiva especial fin de semana**

#### Domingo

12,00 a 15,00 **Tu, yo y la música** Con Fernando Hermoso

### SER

#### De lunes a viernes

07,50 a 08,00 Matinal SER Palencia primer tiempo
08,30 a 08,45 Matinal SER Palencia segundo tiempo
12,05 a 12,00 Cosas de Palencia
14,05 a 14,25 Informativo hora 14 edición Palencia
15,10 a 15,30 Hora 14 deportiva
16,05 a 19,00 El club de la tarde
19,20 a 19,30 Hora 25 edición Palencia primer tiempo
20,20 a 20,30 Hora 25 edición Palencia segundo tiempo
21,20 a 21,30 Hora 25 deportivo edición Palencia

#### Sábado

07,50 a 08,00 Matinal SER Palencia primer tiempo
08,30 a 08,45 Matinal SER Palencia segundo tiempo
12,05 a 12,25 Sorteo de Lotería
12,30 a 14,00 Hoy por hoy Palencia
15,10 a 16,00 Hora 14 deportiva –Por la tarte programación deportiva local.
19,00 a 23,00 Carrusel deportivo

#### Domingos

12,05 a 14,30 Viva el domingo
15,30 a 16,00 Carrusel deportivo primera parte
21,00 a 22,00 Carrusel deportivo segunda parte –Por la tarde programación deportiva local

### RADIO JOVEN

Instituto Politécnico de Formación Profesional

107.7 FM

#### De lunes a viernes

07,30 **Apertura de la emisión** Música para despertar
07,50 **Pinocho**
08,00 **Noticiario del Politécnico**
08,10 **Sigue la música**
08,30 **También los de E.G.B.**
09,30 **"Esta mañana" (Magazin)** Incluye coloquios, entrevistas, música, etc.
14,00 **Informativo**
14,05 **Música para descansar**
16,00 **"Amigos" (Magazin)** Incluye: Entrevistas, coloquios, humor, reportajes a la Prensa y Radio locales El V Centenario La música de mis "Amigos"
19,15 **Noticiario**
19,30 **Cierre de la emisión**

Emisiones del 4 de mayo al 15 de mayo de 1992

M.C.D.2022

## MIERCOLES, 6

### TVE 1

**17,25 Avance TD**
**17,30 Los contamímalos**
**17,55 Harry y los Henderson**
**18,20n?Pasando**
**19,00 De tal palo**
**19,30 Mac Gyver**
**20,30 Telediario 2**
**21,05 Tercera planta, inspección fiscal**
**21,35 ¡Ay, vida mía!**
**22,55 Tango**
**00,05 Diario noche**
**00,25 Punto de vista**
**00,35 En busca de la noticia**
**01,30 Cine 92**
"El criollo", 1945. Dirección: Fernando Méndez. Intérpretes: Roberto Silva, Amparo Morillo
**02,55 Despedida y cierre**

### TVE 2

**18,00 Falcon Crest**
**18,55 Redacción de la 2**
**19,00 Peligrosamente juntas**
**20,00 Informativos territoriales**
**20,10 Fútbol. Copa de Europa de Campeones de Copa**
**22,20 Vuelta Ciclista a España**
**22,50 El supercine en la 2**
"No molestes más", 1990.
**00,35 Tendido cero**
**00,50 Cine Club. Ciclo Dino Risi**
"Monstruos de hoy", 1963.
**02,50 Fin de emisión**
*20,00 Informativo de Castilla y León*

### 8-3

**17,30 Noticias**
**17,33 La merienda**
**19,20 Supermarket**
**19,50 Noticias**
**19,53 La ruleta de la fortuna**
**20,30 Noticias**
**21,00 Cinturón negro**
"El regreso de los Kung Fu Kids"
**23,00 Como la vida misma**
**24,00 Noticias**
**00,30 Lou Grant**
**01,30 Cine para el recuerdo**
"Ciudad sin ley", 1935. Dirección: Howard Hawks. Intérpretes: Miriam Hopkins, Edward G. Robinson
**03,00 Aula 3**
**03,30 Fin de emisión**

### TELE 5

**18,00 Súper Guay**
Infantil, que incluye: Arnold
**19,30 ¿Hablando se entiende la basca?**
Presenta Jesús Vázquez
**20,00 Hoy**
**20,05 Su media naranja**
**20,45 Telecupón**
**21,05 Manuela**
**22,00 Cine 5 estrellas**
"La soga de la horca"
**24,00 Entre hoy y mañana**
**00,40 A salto de cama**
**00,50 Pressing boxeo**
Dedicado al pugilismo, con Jaime Ugarte y Xabier Azpitarte
**01,50 El inspector Derrick**
**02,50 Espacios promocionales**

### CANAL+

**20,00 Avance redacción**
**20,05 Los 40 principales**
**20,30 Telecomedia**
"Entrenador"
**21,00 Telecomedia**
"Padres forzosos"
**21,28 Información meteorológica**
**21,30 Noticias**
**21,54 Información deportiva**
**22,00 Estreno Canal +**
"El caballero del dragón", 1985.
**23,28 Cine**
"Una banda de dos"
**00,55 Cine**
"La gran aventura de Pee Wee"(C)
**02,23 Cine**
"Los locos de Cannonball (III)"(C)

## JUEVES, 7

### TVE 1

**07,00 Carta de ajuste**
**07,29 Apertura**
**07,30 Avance TD**
**07,35 Cada mañana**
**08,00 Avance TD**
**08,05 Nuevo día**
**08,55 Avance TD**
**09,00 Sesión matinal**
"Cuba baila", 1959. Dirección: Julio García Espinosa
**10,25 De par en par**
**11,00 Avance TD**
**11,55 La dueña**
**12,55 Avance TD**
**13,00 Magazines Territoriales**
**13,29 Conexión con la programación nacional**
**13,30 El menú de cada día**
**13,55 Avance TD**
**14,00 Informativos Territoriales**
**14,29 Conexión con la programación nacional**
**14,30 No te rías que es peor**
**15,00 Telediario-1**
**15,35 Rubí**
**16,30 Pasa la vida**
**17,25 Avance TD**
**17,30 Garfield**
**17,55 Harry y los Henderson**
**18,20 Pasando**
**19,00 De tal palo**
**19,30 Mac Gyver**
**20,30 Telediario 2**
**21,05 Noches de humor**
–¿Quién es el jefe? –Objetivo indiscreto
**22,15 El primi juego**
**22,30 Estrenos TV**
"Se descubre el pastel", 1985. Dirección: Warris Hussein. Intérpretes: Ted Danson, Richard Masur
Ted Danson, protagonista de la serie Cheers, interpreta a un detective que se encarga de esclarecer un crimen. El único testigo con el que cuenta es una niña de siete años que no recuerda nada de lo ocurrido
**00,25 Diario noche**
**00,45 Punto de vista**
**00,55 En busca de la noticia**
**01,50 Cine 92**
"El extraño caso del hombre y la bestia", 1951. Dirección: Mario Soffici. Intérpretes: Mario Soffici, Ana María Campoy
**03,10 Despedida y cierre**

*Programas TVE Castilla y León*

**13,00 Avance informativo**
**13,02 Perfiles, "Mariano Haro"**
**14,00 Informativo de Castilla y León**
**14,20 El tiempo**

### TVE 2

**07,00 Carta de ajuste**
**07,29 Apertura**
**07,30 Informativos en lenguas extranjeras**
**08,00 Peligrosamente juntas**
**09,00 Cadena de las Américas**
**12,45 Barrio Sésamo**
**13,10 Clip, clap, video**
**13,35 Dibuja-2**
**14,00 Ciudad fronteriza**
**14,25 Redacción de la 2**
**14,30 Barcelona olímpica**
**15,00 Cifras y letras**
**15,30 Grandes documentales**
**16,25 Redacción de la 2**
**16,30 Vuelta Ciclista a España**
–Sabiñánigo-Pamplona
**18,00 Falcon Crest**
**18,05 Redacción de la 2**
**19,00 Peligrosamente juntas**
**19,55 Informativos territoriales**
**22,00 Baloncesto. Liga ACB**
Semifinales. Cuarto partido Taugrés-Real Madrid
**21,30 Vuelta Ciclista a España**
**22,05 Jueves cine**
"Las tribulaciones de un chino en China", 1965. Dirección: Philippe de Brocca. Intérpretes: Jean Paul Belmondo, Ursula Andress
Arturo, joven millonario hastiado de tenerlo todo, ha intentado, sin éxito, suicidarse en varias ocasiones. Un enigmático chino le ofrece la solución a sus problemas a cambio de un millón de dólares: si lo que quiere son emociones, él se las proporcionará, junto con una apasionante muerte
**00,05 Tendido cero. Feria de abril de Sevilla**
**00,20 Metrópolis**
**00,50 Cine Club. Ciclo Gentes de Europa**
"Serio como el placer", 1975. Dirección: Robert Benayoun. Intérpretes: Jane Birkin, Richard Leduc
–V.O. con subtítulos
**02,30 Fin de emisión**
*20,00 Informativo de Castilla y León*

### 8-3

**06,00 Carta de ajuste**
**06,30 La llamada del Oeste**
**07,00 Noticias**
**07,25 Colegio Libre de Eméritos. Aula 3**
**07,50 Noticias**
**07,53 La guardería**
**09,25 Tan contentos**
Revista matinal, presentado por Jesús Cisneros
**10,00 Noticias**
**10,03 La selva de cemento**
**11,00 Atrévete**
**12,03 Santa Bárbara**
**13,00 Bonanza**
**14,00 Noticias**
**14,03 La pantera rosa**
Nota: Desconexión para emitir noticias regionales
**14,30 Corazón de melón**
**15,00 Noticias**
**15,30 Telecine**
"Coartada en disco rojo", 1972. Dirección: Tulio Demichelli. Intérpretes: George Hilton, Fernando Rey
**17,20 Teletienda**
**17,30 Noticias**
**17,33 La merienda**
Infantil que incluye: –Somos diez
**19,20 Supermarket**
**19,50 Noticias**
**19,53 La ruleta de la fortuna**
Concurso presentado por Bigote Arrocet y Mabel Lozano
**20,30 Noticias**
**21,00 Luz de luna**
El influyente señor Tupperman acude a Maddie y a David con una extraña petición: quiere que se encarguen de encontrar a la mujer perfecta para convertirla en su esposa. Maddie y David se ponen a buscar por separado y, finalmente, aparece cada uno con una candidata. El señor Tupperman se marcha satisfecho, con todos los datos para hacer su elección pero, al día siguiente es encontrado muerto
**22,00 Noticias**
**22,01 Farmacia de guardia**
**22,30 De tú a tú**
Magazine presentado por Nieves Herrero
**24,00 Noticias**
**00,30 En el calor de la noche**
**01,30 El águila de dos cabezas**
**03,00 Aula 3**
**03,30 Fin de emisión**

### TELE 5

**07,00 Espacios promocionales**
**07,15 Entre hoy y mañana**
**07,55 Desayuna con alegría**
–Dibujos animados
**08,55 Alicia**
**09,20 Vientre de alquiler**
**09,55 Vacaciones en el mar**
**10,45 Cine corazón**
"Entre amigas", 1986. Dirección: Allan Burns. Intérpretes: Mary Tyler Moore, Ted Danson
**12,45 ¿Telecinco, dígame?**
**12,55 Entre platos anda el juego**
**13,25 A mediodía alegría**
"Sin familia"
**13,55 Un médico precoz**
**14,25 Queridos padres**
**14,55 Hoy**
**15,00 Cine te amo**
"El triángulo de platino", 1988. Dirección: Anthony Christopher. Intérpretes: Peter Lochran, Lori Lethin
**16,45 María de Nadie**
**17,30 Vip Guay**
Concurso infantil presentado por Pepe Viyuela
**18,00 Súper Guay**
Presentado por Miliki y Rita Irasema
**19,30 ¿Hablando se entiende la basca?**
Presenta Jesús Vázquez
**20,00 Hoy**
**20,05 Su media naranja**
Concurso en el que tres matrimonios deben demostrar su grado de compenetración a través de unas preguntas
**20,45 Telecupón**
**21,05 Manuela**
**22,00 Silencio, se ríe**
"París bien vale una moza"
**23,45 Silencio Benny Hill**
**00,10 Entre hoy y mañana**
**00,50 ¿Hablando se entiende la gente?**
Tertulia presentada por el popular humorista José Luis Coll
**01,50 El inspector Derrick**
**02,50 Espacios promocionales**

### CANAL+

**08,00 ABC World News**
Con Peter Jennings
**08,25 Vídeo Minuto**
**09,24 Dibujos animados**
"Shagma"
**09,51 Noticias**
**10,00 Sesión especial V.O.**
"Sólo para sus ojos", 1981(C)
**12,06 Cine**
"La divertida noche de los zombies", 1987(C)
**13,30 Los 40 principales**
**14,00 Redacción noticias**
**14,05 Dibujos animados**
Los chicos de Beverly Hills
**14,30 Telecomedia**
"Spatz"
**15,00 Cine**
"Las montañas de la Luna", 1990(C)
**17,10 Documental**
"Greenpeace, la historia"(C)
**18,05 Cine**
"La locura de papá", 1989
Katie, una adolescente, se va transformando en una atractiva mujer. Por ello se ve repentinamente acosada por jovencitos y, también, por su padre que, asombrado por los espectaculares cambios de su hija, decide sobreprotegerla hasta límites insospechados(C)
**19,35 Widget**
**20,00 Avance redacción**
**20,05 Los 40 principales**
**20,30 Telecomedia**
"Entrenador"
**21,00 Telecomedia**
"Padres forzosos"
**21,28 Información meteorológica**
**21,30 Redacción Noticias**
**21,54 Información deportiva**
**22,00 Estreno Canal +**
"Shocker", 1989. Dirección: Wes Craven. Intérpertes: Michael Murphy, Petre Berg
Horace Pinker es un reparador de televisiones y un ser maligno que asesina a familias enteras sólo por diversión. La policía lo captura y es condenado a morir en la silla eléctrica, pero la descarga que sufre lo transforma en un ser muchísimo más peligroso(C)
**23,45 Fútbol**
Final de la Copa de Italia partido de ida(C)
**01,20 Cine**
"Dos cuñados desenfrenados", 1988(C)
**02,47 Cine**
"Proyecto X", 1987(C)
**04,31 Fin de emisión**

M.C.D.2022

Bonoloto del martes

## Sin acertantes de primera categoría y bote de 34 millones

Madrid. (EFE).- En el escrutinio del tercer sorteo semanal de la bonoloto, celebrado ayer, no han aparecido acertantes de la máxima categoría (seis aciertos) por lo que la cantidad asignada a ese premio pasa al bote que será sorteado el domingo y que asciende a 34.952.506 pesetas.

Tampoco hubo acertantes de segunda categoría (cinco números más el complementario); y de tercera categoría (cinco números) se registraron 53 acertantes que cobrarán 204.667 pesetas.

Los 4.115 acertantes de la cuarta categoría (cuatro números) cobrarán 2.490 pesetas; y los 86.899 acertantes de la quinta categoría (tres números) recibirán 250 pesetas.

## Desactivado un artefacto explosivo en una sucursal bancaria de Vitoria

Vitoria. (EFE).- Artificieros de la Policía Nacional han desactivado hoy un artefacto explosivo colocado en una sucursal del Banco Atlántico en Vitoria, ha informado a EFE el Gobierno Civil de Alava.

A las ocho y cinco de la mañana, un empleado de la sucursal del Banco Atlántico en la Avenida de Gasteiz ha observado que había un paquete sospechoso en el cajero automático de la oficina, por lo que avisó a la Policía Nacional.

Agentes del grupo Edex, especialistas en desactivación de explosivos, acudieron al lugar e inutilizaron el aparato, que contenía dos bombonas de camping-gas, varios cartuchos adosados y una mecha.

## Trabajo y CEOE, a punto de ultimar las consultas de la Ley de Huelga

Madrid. (EFE).- El Ministerio de Trabajo y la organización empresarial CEOE celebran hoy la cuarta reunión de debate del borrador de Ley de huelga, con la que pueden quedar finalizados los encuentros bilaterales sobre esta cuestión.

Trabajo y CEOE repasan desde el pasado día 6 de abril el borrador elaborado por el Gobierno, que reserva a la Administración la potestad de fijar los servicios mínimos en caso de que empresarios y sindicatos no se pongan de acuerdo.

Debate sobre el Estado de la Región

# Quijano: «Lucas es un estudiante sin la asignatura preparada para junio»

Zamora. (EFE).- El jefe de la oposición, Jesús Quijano, afirmó que la decisión del presidente de la Junta, Juan José Lucas, de no celebrar el debate sobre el Estado de la Región hasta septiembre le recuerda la situación de "un estudiante sin la asignatura preparada para la convocatoria de junio".

"Lucas es como los estudiantes que no tienen la asignatura preparada para junio y entonces deciden de antemano, por su cuenta, presentarse a los exámenes de septiembre", dijo. en declaraciones a EFE, Jesús Quijano, quien el jueves pidió a Lucas la celebración del debate antes de junio.

"Algo de eso le pasa al señor Lucas: que no tiene el Estado de la Región preparado para la convocatoria de junio y entonces prefiere dejarlo para el mes de septiembre", precisó el secretario general del PSCL-PSOE.

El líder regional socialista añadió que no tiene inconveniente en "examinar en septiembre" al presidente de la Junta si cumple su compromiso.

Quijano consideró que es "peor" dejar el debate para después del verano, ya que en junio se cumple justo un año de legislatura y "si se aplaza para septiembre se acumulará este debate con el también general de los Presupuestos regionales".

Jesús Quijano

Quijano anticipó a EFE que en el debate del Estado de la Región planteará un análisis global de la evolución de la Comunidad en el primer año de legislatura.

Asimismo, manifestó que expondrá un análisis de los indicadores económicos regionales y la responsabilidad global de la Junta en este tiempo.

Según Quijano, el PSOE también pretende llevar a cabo un planteamiento de futuro sobre las intenciones del Gobierno regional en los próximos años, con respecto a los problemas como el sector agrario, la minería, las infraestructuras, la industria o la descentralización, entre otros asuntos.

Sobre el año transcurrido con Lucas al frente de la Junta, el jefe de la oposición regional manifestó que "lo que ha habido en la política regional por parte de la Junta ha sido mucha promesa, mucha palabra y poca realidad; poco trabajo real y poco compromiso real con los problemas de la región".

# Veinte muertos al hundirse la tribuna del campo de fútbol de Bastia

(Viene de primera página)

las que se apoyaba la tribuna metálica, situada en un terreno desigual, no estaban fijadas al suelo y que se deslizaron progresivamente por los movimientos que provocaban los 10.000 espectadores instalados en ella.

Los llamamientos a la calma no surtieron efecto, y cinco o seis de las últimas filas de tribunas se hundieron en el mismo momento en que los jugadores entraban a los vestuarios después del calentamiento.

El presidente del Olímpico de Marsella y ministro de la Ciudad, Bernard Tapie, reconoció que había una gran tensión en el estadio y dijo que no se podía transformar un campo de fútbol en otro de doble capacidad en una semana, en sus primeras declaraciones después del desastre.

Por su parte, el presidente del Bastia, Jean Francois Filipi, subrayó que se habían tomado todas las precauciones y garantías

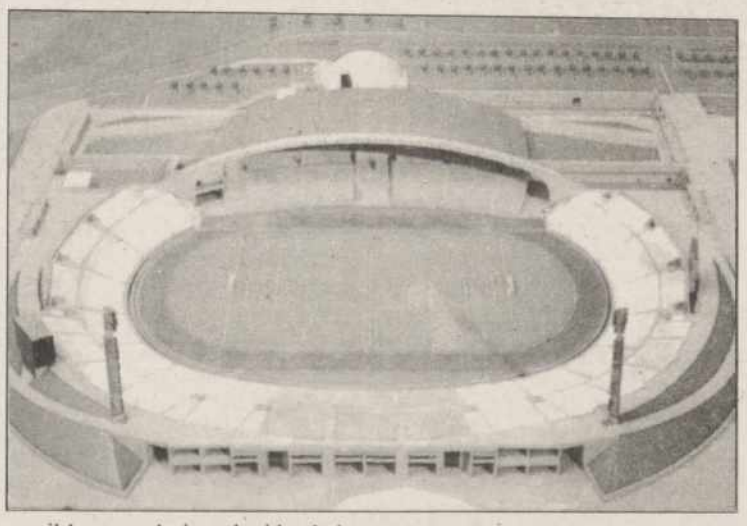

posibles para la instalación de la tribuna, que debía aumentar de 8.000 a 18.000 el número de plazas.

Sus declaraciones fueron confirmadas por las autoridades locales y los responsables de la comisión de seguridad, encargados de las autorizaciones para la instalación de este tipo de estructuras metálicas.

El ministro de Interior, Paul Quiles, se desplazó al lugar del desastre, donde anunció la constitución de una comisión investigadora que trabajará "con toda transparencia".

El presidente de Francia Francois Mitterrand, y el primer ministro, Pierre Beregovoy, entre otras personalidades, han enviado mensajes de pésame a las familias de los fallecidos y han expresado su solidaridad con las víctimas.

## Mitterrand preside hoy los actos del Día Nacional de Francia en la Expo

Sevilla. (EFE).- El presidente de la República Francesa, Francois Mitterrand, visita hoy la Exposición Universal de Sevilla para presidir los actos oficiales del Dia Nacional de Francia.

El presidente francés será recibido en el aeropuerto de Sevilla por el presidente de la Junta de Andalucía, Manuel Chaves, quien le acompañará hasta el Palacio de San Telmo, sede del Gobierno andaluz, y al Ayuntamiento de Sevilla, donde el alcalde de la ciudad, Alejandro Rojas Marcos, le entregará las llaves de la ciudad.

Posteriormente se trasladará a la isla de la Cartuja, donde le recibirá el ministro español de Asuntos Exteriores, Francisco Fernández Ordóñez, el comisario de Expo 92, Emilio Cassinello, y el general jefe de la Región Militar Sur, Juan Pérez Crusells.

Francois Mitterrand visitará los pabellones de España y Francia, en el cual se celebrará un concierto de ocho niños violinistas, de cuatro a ocho años.

La actuación del "Ballet National de Nancy et de Lorraine", la proyección de la película "El retorno de Casanova", y los conciertos de la Orquesta de Paris, en el Teatro de la Maestranza, y del Collegium Vocale Gent-La Chapelle en la Catedral de Sevilla, son algunos de los actos con los que se celebra hoy el día de Francia.

**PILOTOS ACROBATAS**

Las acrobacias de los pilotos galos de la "Patrulla Francia", compuesta por ocho pequeños reactores monoplazas del tipo "Alfa Jet", pusieron los pelos de punta a los visitantes de la Exposición Universal y a los asistentes a los actos oficiales del día nacional de Francia en la Expo.

Durante la media hora que duró la exhibición todo el mundo miraba hacia arriba en la isla de la Cartuja, siguiendo las evoluciones de los arriesgados franceses que han venido a demostrar que la Exposición Universal cuenta también con el cuarto de los elementos primarios de los alquimistas, el aire, además del agua, la tierra y el fuego.

El aire y el cielo de Sevilla se tiñeron hoy de azul, blanco y rojo, colores de la insignia nacional francesa, que cobraron la forma de las largas estelas formadas por los reactores que surcaron el Aljarafe y la vega sevillana volando a gran velocidad y baja altura.

Los ocho aviones aparecieron sobre la Cartuja volando en impecable formación en forma de rombo y casi tocándose con la punta de las alas, para luego formar puntas de flecha y cruces, siempre en formación a corta distancia, a gran velocidad y cambiando el rumbo bruscamente.

M.C.D.2022